Утвержден приказом
Комитета лесного хозяйства и
животного мира МЭПР РК
от « 29 » января 2026 года
№ 27-03/19-НҚ

Зарегистрирован
Комитетом лесного хозяйства и
животного мира МЭПР РК
« 29 » январь 2026 года
№ 27-03/19 НҚ.

ПАСПОРТ

РЕСПУБЛИКАНСКОГО ГОСУДАРСТВЕННОГО УЧРЕЖДЕНИЕ «ЖОНГАР-АЛАТАУСКИЙ ГОСУДАРСТВЕННЫЙ НАЦИОНАЛЬНЫЙ ПРИРОДНЫЙ ПАРК» КОМИТЕТА ЛЕСНОГО ХОЗЯЙСТВА И ЖИВОТНОГО МИРА МИНИСТЕРСТВО ЭКОЛОГИИ И ПРИРОДНЫХ РЕСУРСОВ РЕСПУБЛИКИ КАЗАХСТАН

Саркан, 2026 год

ҚАЗАҚСТАН РЕСПУБЛИКАСЫ ЭКОЛОГИЯ, ЖӘНЕ ТАБИҒИ РЕСУРСТАР МИНИСТРЛІГІ

ОРМАН ШАРУАШЫЛЫҒЫ ЖӘНЕ ЖАНУАРЛАР ДҮНИЕСІ КОМИТЕТІ

МИНИСТЕРСТВО ЭКОЛОГИИ И ПРИРОДНЫХ РЕСУРСОВ РЕСПУБЛИКИ КАЗАХСТАН

КОМИТЕТ ЛЕСНОГО ХОЗЯЙСТВА И ЖИВОТНОГО МИРА

БҰЙРЫҚ **ПРИКАЗ**

№ 27-03/18-НҚ от 29.01.2026

№ _____ № _____

О перерегистрации паспорта РГУ «Жонгар – Алатауский государственный национальный природный парк»

В соответствии со статьей 25 Закона Республики Казахстан «Об особо охраняемых природных территориях» и пункта 12 Правил разработки и регистрации (перерегистрации) паспортов особо охраняемых природных территорий республиканского и местного значения, утвержденных приказом Министра сельского хозяйства Республики Казахстан от 29 апреля 2010 года № 298, **ПРИКАЗЫВАЮ:**

1. Произвести перерегистрацию паспорта РГУ «Жонгар – Алатауский государственный национальный природный парк» Комитета лесного хозяйства и животного мира Министерство экологии и природных ресурсов Республики Казахстан номером **ГНПП- 15/19/29.**

2. Настоящий приказ вводится в действие со дня подписания.

Председатель **Д. Тургамбаев**

Кадырова Гульназ Толегеновна 29.01.2026 17:48

Дата: 29.01.2026 17:48. Копия электронного документа. Версия СЭД: Documentolog 7.22.2. Положительный результат проверки ЭЦП

Согласовано
28.01.2026 14:29 Акаев А.М ((и.о Меирбеков Б.Н))
29.01.2026 08:44 Елемесов Максат Муратович
29.01.2026 09:01 Меирбеков Бексұлтан Нұрланұлы
29.01.2026 09:26 Тукушева Жанна Сайрамбековна

Подписано
29.01.2026 16:40 Тургамбаев Данияр Галымович

Кадырова Гульназ Толегеновна 29.01.2026 17:48
Дата: 29.01.2026 17:48. Копия электронного документа. Версия СЭД: Documentolog 7.22.2. Положительный результат проверки ЭЦП

Содержание:

1.Наименование особо охраняемой природной территории, ее вид и категория..... 3
2.Название, номер и дата принятия акта государственного органа, которым создана или расширена особо охраняемая природная территория..... 3
3.Наименование государственного органа, в ведении которого находится особо охраняемая природная территория..... 3
4.Наименование организации, на которую возложена охрана особо охраняемой природной территории, не имеющей статуса юридического лица..... 3
5. Местонахождение особо охраняемой природной территории с картой-схемой с определением туристской инфраструктуры, географическими координатами, описанием границ, площадью ее территории и охранной зоны:
5.1.Местонахождение особо охраняемой природной территории..... 3
5.2.Описание границ особо охраняемой природной территории..... 3
5.3. Общая площадь ООПТ..... 4
5.4. Площадь охранной зоны ООПТ..... 4
5.5. Карта-схема ООПТ с указанием инфраструктуры ООПТ 5
6. Перечень находящихся на особо охраняемой природной территории объектов государственного природно-заповедного фонда с их количественной и качественной характеристикой:
6.1. Индикаторные виды, определяющие состояние растительного и животного мира Жонгар-Алатауского ГНПП..... 14
6.1.1. Растения..... 14
6.1.2 Животные..... 14
6.1.3. Численность индикаторных видов животных..... 16
6.2. Объекты историко-культурного наследия, расположенные на территории Жонгар-Алатауского ГНПП..... 16
6.2.1. Перечень объектов историко-культурного наследия..... 18
7. Функциональные зоны Жонгар-Алатауского ГНПП и вид режима их охраны, сведения о смежных собственниках земельных участков и землепользователях, их обязательствах и обременениях по природопользованию в охранной зоне..... 18
7.1. Режимы охраны особо охраняемой природной территории по функциональным зонам..... 19
7.2. Сведения о расположенных на ООПТ и в ее охранной зоне собственников земельных участков и землепользователей, их обязательствах и обременениях по природопользованию..... 22
8.Разрешенные и запрещенные виды деятельности, а также ограничения на отдельные виды деятельности на особо охраняемой природной территории..... 75
9. Правила посещения, режим работы и рекреационная нагрузка особо охраняемой природной территории..... 75
Приложение 1 к паспорту Жонгар-Алатауского ГНПП: Перечень объектов государственного природно-заповедного фонда Жонгар-Алатауского ГНПП..... 80
Приложение 2 к паспорту Жонгар-Алатауского ГНПП: Численность индикаторных видов животных Жангар-Алатауского ГНПП..... 83
Приложение 3 к паспорту Жонгар-Алатауского ГНПП: Перечень объектов историко-культурного наследия Жонгар-Алатауского ГНПП..... 85

1. Наименование особо охраняемой природной территории, ее вид и категория:

Республиканское государственное учреждение «Жонгар-Алатауский государственный национальный природный парк», особо охраняемая природная территория Республиканского значения.

2. Название, номер и дата принятия акта государственного органа, которым создана или расширена особо охраняемая природная территория:

Жонгар-Алатауский государственный национальный природный парк создан постановлением Правительства Республики Казахстан от 30.04.2010 года №370 путем слияния Саркандского, Лепсинского ГУ лесного хозяйства и Кокжарского лесничества Уйгентасского ГУ лесного хозяйства

3. Наименование государственного органа, в ведении которого находится особо охраняемая природная территория:

Комитет лесного хозяйства и животного мира Министерства экологии и природных ресурсов Республики Казахстан.

4. Наименование организации, на которую возложена охрана особо охраняемой природной территории, не имеющей статуса юридического лица:

5. Местонахождение особо охраняемой природной территории с картой-схемой с определением туристской инфраструктуры, географическими координатами, описанием границ, площадью ее территории и охранной зоны:

5.1. Местонахождение особо охраняемой природной территории:

Республика Казахстан, область Жетысу, г. Саркан, ул. Венедиктова, №74

5.2. Описание границ особо охраняемой природной территории:

В пределы Жонгар-Алатауского государственного национального природного парка вошли два кластерных участка: 1 участок – северный макросклон хребта Жетысуский Алатау – земли запаса, гослесфонд Саркандского, Лепсинского и часть Уйгентасского ГУ охраны лесов и животного мира.

Установлены следующие границы парка:

1 кластерный участок:

Юг – 2-х километровая пограничная полоса с Китайской Народной Республикой;

Запад – по долине реки Улькен- Айдаусай;

Север – по северному подножию гор Жельдыкарагай до реки Сарыкан, далее по предгорью гор Маркатау до с. Тополевка и вдоль грунтовой дороги до с. Лепсинск, затем по предгорьям, до места слияния рек Тентек и Инили. Далее по водоразделу гор Жумак, захватывая долину реки Безымянный Ключ до реки Екенши Тентек;

Восток – по долине реки Екенши Тентек до пограничной зоны с Китайской Народной Республикой.

2 кластерный участок:

Северная, южная, западная и юго-восточная граница совпадает с границей Кокжарского лесничества Уйгентасского ГУ охраны лесов и животного мира

Таблица 1

Географические координаты основных угловых (поворотных) точек территории Жонгар-Алатауского ГНПП:

№№ точек	Долгота	Широта	№№ точек	Долгота	Широта	№№ точек	Долгота	Широта
1	80⁰ 08′02″	45⁰ 16′14″	33	80⁰ 26′18″	45⁰ 25′55″	65	80⁰ 56′41″	45⁰ 26′13″
2	80⁰ 11′45″	45⁰ 03′27″	34	80⁰ 27′19″	45⁰ 27′24″	66	80⁰ 57′12″	45⁰ 30′38″
3	80⁰ 07′28″	45⁰ 05′03″	35	80⁰ 30′28″	45⁰ 26′32″	67	81⁰03′10″	45⁰ 29′46″
4	80⁰ 03′27″	45⁰ 04′24″	36	80⁰33′15″	45⁰ 27′04″	68	81⁰ 05′54″	45⁰ 28′52″
5	80⁰ 02′30″	45⁰ 02′34″	37	80⁰ 31′36″	45⁰ 28′27″	69	81⁰ 06′14″	45⁰ 28′21″
6	79⁰ 56′48″	45⁰ 00′06″	38	80⁰ 32′47″	45⁰ 28′48″	70	81⁰13′08″	45⁰ 28′00″
7	79⁰ 55′05″	45⁰ 01′01″	39	80⁰35′01″	45⁰ 28′07″	71	81⁰ 12′18″	45⁰ 26′05″
8	79⁰50′18″	45⁰ 00′24″	40	80⁰ 37′29″	45⁰ 29′18″	72	81⁰20′47″	45⁰ 25′44″
9	79⁰ 51′06″	45⁰ 05′56″	41	80⁰ 44′22″	45⁰ 30′28″	73	81⁰23′01″	45⁰ 26′57″
10	79⁰ 51′09″	45⁰ 07′36″	42	80⁰ 47′18″	45⁰ 28′29″	74	81⁰ 26′15″	45⁰ 27′01″
11	79⁰ 49′35″	45⁰ 09′05″	43	80⁰ 41′26″	45⁰ 10′20″	75	81⁰29′10″	45⁰ 25′20″
12	79⁰ 50′12″	45⁰ 10′34″	44	80⁰ 34′16″	45⁰ 07′43″	76	81⁰27′03″	45⁰ 23′28″
13	79⁰ 49′13″	45⁰ 11′42″	45	80⁰ 28′14″	45⁰ 09′01″	77	81⁰ 24′30″	45⁰ 24′24″
14	79⁰ 48′36″	45⁰ 11′29″	46	80⁰ 20′17″	45⁰ 04′03″	78	81⁰ 20′31″	45⁰ 23′21″
15	79⁰ 47′52″	45⁰ 13′19″	47	80⁰ 16′29″	45⁰ 05′37″	79	81⁰ 17′42″	45⁰ 23′18″
16	79⁰ 57′35″	45⁰ 12′34″	48	80⁰ 36′29″	45⁰ 29′40″	80	81⁰ 18′34″	45⁰ 20′21″
17	80⁰ 00′10″	45⁰ 13′47″	49	80⁰ 31′13″	45⁰ 30′04″	81	81⁰19′11″	45⁰ 19′31″
18	80⁰ 00′30″	45⁰ 15′04″	50	80⁰ 31′54″	45⁰ 30′33″	82	81⁰ 18′57″	45⁰ 16′16″
19	80⁰ 03′12″	45⁰ 15′52″	51	80⁰ 37′08″	45⁰ 30′35″	83	81⁰ 14′16″	45⁰ 15′04″
20	80⁰ 04′03″	45⁰ 15′57″	52	80⁰ 39′15″	45⁰ 30′57″	84	81⁰12′04″	45⁰ 15′45″
21	80⁰ 04′49″	45⁰ 15′35″	53	80⁰ 39′50″	45⁰ 29′16″	85	81⁰ 07′10″	45⁰ 13′49″
22	80⁰ 10′32″	45⁰ 05′03″	54	80⁰ 42′01″	45⁰ 30′13″	86	81⁰ 04′34″	45⁰ 14′23″
23	80⁰ 11′31″	45⁰ 15′56″	55	80⁰ 40′45″	45⁰ 33′16″	87	80⁰ 58′23″	45⁰ 10′44″
24	80⁰ 15′07″	45⁰ 15′38″	56	80⁰ 43′44″	45⁰ 33′41″	88	80⁰ 55′58″	45⁰ 11′13″
25	80⁰ 14′11″	45⁰ 18′46″	57	80⁰ 44′05″	45⁰ 33′08″	89	80⁰ 50′18″	45⁰ 08′52″
26	80⁰ 18′04″	45⁰ 17′21″	58	80⁰ 42′42″	45⁰ 32′55″	90	80⁰ 51′55″	45⁰ 38′22″
27	80⁰ 14′56″	45⁰ 20′09″	59	80⁰ 47′26″	45⁰ 30′55″	91	80⁰ 55′05″	45⁰ 38′44″
28	80⁰ 18′45″	45⁰ 22′06″	60	80⁰ 45′55″	45⁰ 30′08″	92	80⁰ 45′55″	45⁰ 30′08″
29	80⁰ 20′22″	45⁰ 24′01″	61	80⁰49′35″	45⁰ 28′09″	93	80⁰ 57′18″	45⁰ 38′33″
30	80⁰20′48″	45⁰ 23′26″	62	80⁰ 48′58″	45⁰ 27′47″	94	80⁰ 59′12″	45⁰ 37′46″
31	80⁰ 21′30″	45⁰ 24′52″	63	80⁰ 53′09″	45⁰ 27′01″	95	80⁰ 55′05″	45⁰ 36′20″
32	80⁰ 23′26″	45⁰ 26′04″	64	80⁰ 54′15″	45⁰ 27′49″	96	80⁰ 51′24″	45⁰ 35′43″

5.3. Общая площадь ООПТ - 356022,0 га.

5.4. Площадь охранной зоны ООПТ установлен постановлением Акимата Алматинской области 31 августа 2012 г. №268. 70324,0 га, с учетом пограничной зоны – 99626,0 га.

5.5. Карта-схема ООПТ с указанием инфраструктуры ООПТ:

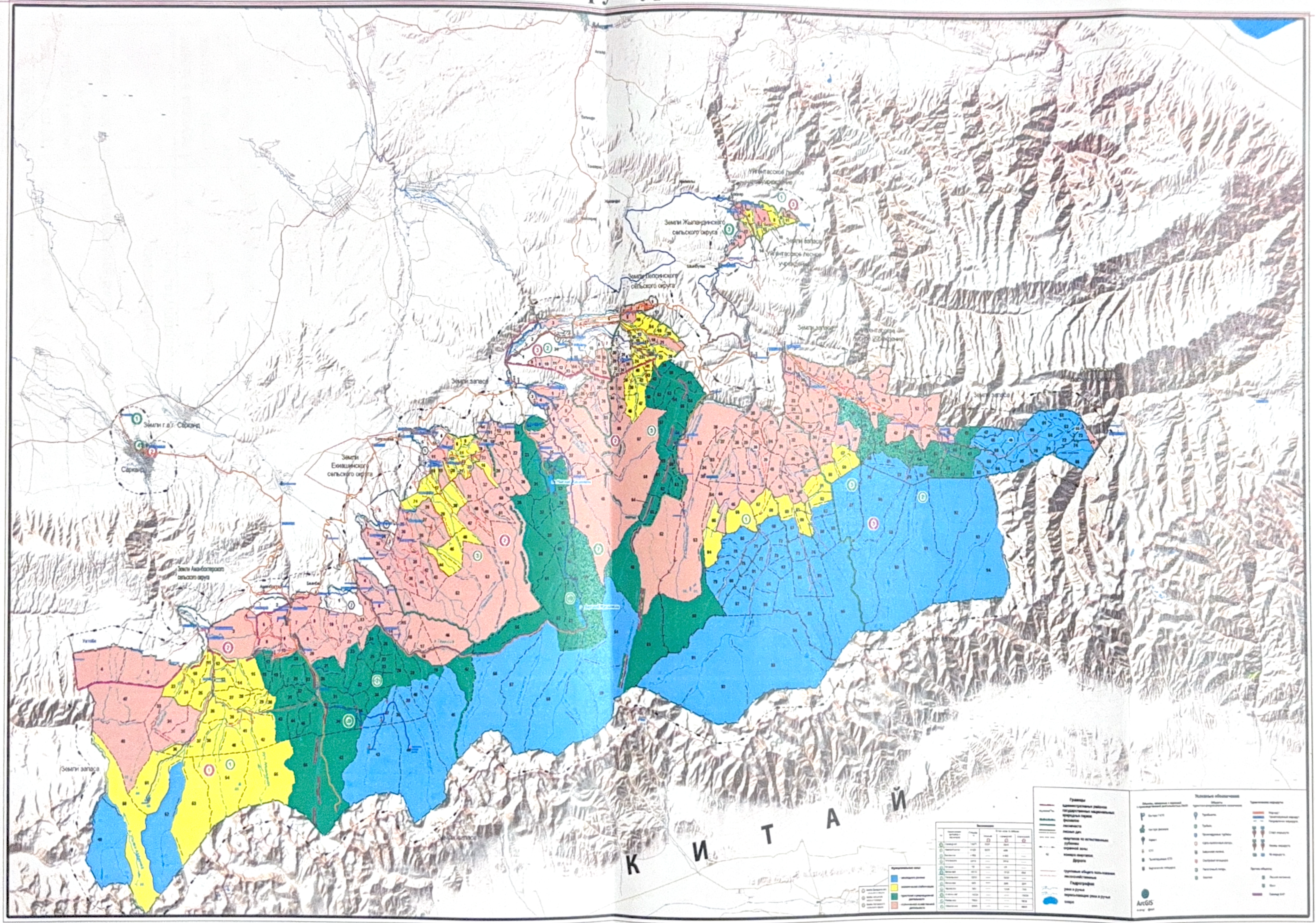

Рис. 1. Карта-схема Жонгар-Алатауского ГНПП с указанием инфраструктуры

Таблица 2

Перечень туристских маршрутов и троп Жонгар-Алатауского ГНПП (с указанием допустимой рекреационной нагрузки)

№	Маршрут/ тропа	Вид маршрута	Инфраструктура маршрута	Допустимая рекреационная нагрузка чел/месяц
1.	Туристский маршрут Этнографический тур «По историческим местам Жонгар-Алатау»	Научно-познавательный	Протяженность: 446 км. Продолжительность маршрута: 2 дня Сезонность: июнь-сентябрь По форме передвижения: комбинированный (пеший, автомобильный) Маршрут обозначается информационными указателями и указателями маршрута.	8 групп в месяц Состав группы: не более 10 человек в день
2.	Туристский маршрут «озеро Нижний Жасылколь»	Научно-познавательный	Протяженность: 193 км Продолжительность маршрута: 2-3 дня Сезонность: июнь-сентябрь По форме передвижения: комбинированный (автомобильно-пеший) Маршрут оборудован местами для отдыха, бивачными полянами, смотровой площадкой, информационными табличками и указателями направления, мусорными контейнерами, парковкой, туалетами и местами для разведения костров.	4 группы в месяц Состав группы: не более 12 человек в день
3.	Туристский маршрут №3 «Научно-познавательный тур» (по местам произрастания естественных дикоплодовых	Научно-познавательный	Протяженность: 358,6-393 км Продолжительность маршрута: 4 дня Сезонность: июнь-сентябрь По форме передвижения: комбинированный (автомобильно-пеший) Маршрут оборудован местами для отдыха, бивачными полянами, смотровой площадкой, информационными табличками и указателями	4 группы в месяц Состав группы: не более 10 человек в день

	насаждений яблони Сиверса).		направления, мусорными контейнерами, парковкой, туалетами и местами для разведения костров.	
4.	Туристский маршрут №4 «Ледник Шумского»	Спортивно-познавательный	Протяженность: 158,8 км Продолжительность маршрута: 5-7 дней Сезонность: июнь-сентябрь По форме передвижения: комбинированный (автомобильно-конно-пеший) Маршрут оборудован местами для отдыха, бивачными полянами, смотровой площадкой, информационными табличками и указателями направления, мусорными контейнерами, парковкой, туалетами и местами для разведения костров.	4 группы в месяц Состав группы: не более 12 человек в день
5.	Туристский маршрут №5 «озеро Верхний Жасылколь»	Научно-познавательный	Протяженность: 84,8 км Продолжительность маршрута: 5-7 суток Сезонность: июнь-август По форме передвижения: комбинированный (конно-пеший) Маршрут оборудован местами для отдыха, бивачными полянами, смотровой площадкой, информационными табличками и указателями направления, мусорными контейнерами, парковкой, туалетами и местами для разведения костров.	4 группы в месяц Состав группы: не более 20 человек в день
6.	Туристский маршрут №6 Сарканский лесной питомник	Научно-познавательный	Протяженность: 7 км 350 м Продолжительность маршрута: 2 часа 40 минут Сезонность: май-октябрь По форме передвижения: комбинированный (автомобильно -пеший) Маршрут оборудован местами для отдыха, информационными табличками и указателями направления, мусорными контейнерами, парковкой, туалетами.	1 группа в неделю Состав группы: не более 30 человек в день

7.	Туристский маршрут №7 Лепсинский лесной питомник	Научно-познавательный	Протяженность: 3 км Продолжительность маршрута: 2 часа 30 минут Сезонность: май - октябрь По форме передвижения: комбинированный (автомобильно -пеший) Маршрут оборудован местами для отдыха, информационными табличками и указателями направления, мусорными контейнерами, парковкой, туалетами.	4 группа в неделю Состав группы: не более 20 человек в день
8.	Туристский маршрут №8 урочище «Карбушка и ее красоты»	Научно-познавательный	Протяженность: 34 км Продолжительность маршрута: 1-3 дня Сезонность: май-октябрь По форме передвижения: комбинированный (автомобильно-пеший) Маршрут оборудован местами для отдыха, бивачной поляной, смотровой площадкой, информационными табличками и указателями направления, мусорными контейнерами, парковкой, туалетами и местами для разведения костра.	1 группа в неделю Состав группы: не более 20 человек в день
9.	Туристский маршрут №9 урочище «Черная речка»	Научно-познавательный	Протяженность: 28 км Продолжительность маршрута: 9 часов 30 минут Сезонность: июнь-сентябрь По форме передвижения: комбинированный (автомобильно-пеший) Маршрут оборудован местами для отдыха, бивачной поляной и смотровой площадкой, информационными табличками и указателями направления, мусорными контейнерами, парковкой, туалетами и местом для разведения костра.	1 группа в неделю Состав группы: не более 20 человек в день
10.	Экологическая тропа №10 урочище «Щеки»	Научно-познавательный	Протяженность: 16 км Продолжительность маршрута: 1 день	8 групп в месяц Состав группы:

	(Место слияния рек Агыныкатты и Лепсы)		Сезонность: май-октябрь По форме передвижения: пеший Маршрут оборудован местами для отдыха, бивачной поляной и смотровой площадкой, информационными табличками и указателями направления, мусорными контейнерами, парковкой, туалетами и местом для разведения костра.	не более 20 человек в день
11.	Экологическая тропа №11 урочище «Кокжар»	Научно-познавательный	Протяженность: 6 км Продолжительность маршрута: 6 часов Сезонность: май-сентябрь По форме передвижения: пеший Маршрут оборудован местами для отдыха, бивачной поляной и смотровой площадкой, информационными табличками и указателями направления, мусорными контейнерами, парковкой, туалетами и местом для разведения костра.	4 групп в месяц Состав группы: не более 20 человек в день
12.	Туристский маршрут №12 урочище «Аттапкан»	Научно-познавательный	Протяженность: 140 км Продолжительность маршрута: 2 дня Сезонность: июнь-сентябрь По форме передвижения: комбинированный (автомобильно-пеший) Маршрут оборудован местами для отдыха, бивачной поляной и смотровой площадкой, информационными табличками и указателями направления, мусорными контейнерами, парковкой, туалетами и местом для разведения костра.	8 групп в месяц Состав группы: не более 10 человек в день
13.	Туристский маршрут №13 урочище «Жамантас»	Научно-познавательный	Протяженность: 106 км Продолжительность маршрута: 2 дня Сезонность: июнь-сентябрь По форме передвижения: автомобильный	8 групп в месяц Состав группы: не более 10 человек в день

			Маршрут оборудован местами для отдыха, бивачной поляной и смотровой площадкой, информационными табличками и указателями направления, мусорными контейнерами, парковкой, туалетами и местом для разведения костра.	
14.	Туристский маршрут №14 урочище «Кокжота»	Научно-познавательный	Протяженность: 76,76 км Продолжительность маршрута: 2-3 дня Сезонность: май-сентябрь По форме передвижения: комбинированный (автомобильно-конно-пеший) Маршрут оборудован местами для отдыха, бивачной поляной и смотровой площадкой, информационными табличками и указателями направления, мусорными контейнерами, парковкой, туалетами и местом для разведения костра.	8 групп в месяц Состав группы: не более 10 человек в день
15.	Туристский маршрут №15 урочище «Акколь»	Научно-познавательный	Протяженность: 140,32 км Продолжительность маршрута: 2 дня Сезонность: май-сентябрь По форме передвижения: комбинированный (автомобильно-конно-пеший) Маршрут оборудован местами для отдыха, бивачной поляной и смотровой площадкой, информационными табличками и указателями направления, мусорными контейнерами, парковкой, туалетами и местом для разведения костра.	8 групп в месяц Состав группы: не более 10 человек в день

Таблица 3

Перечень существующих временных сооружений, размещенных на территории Жонгар-Алатауского ГНПП (с указанием допустимой пропускной способности)

№	Наименование временных сооружений	Пропускная способность	Местонахождение существующих сооружений	Местонахождение планируемых сооружений
1.	Смотровая площадка	Не более 12 чел в группе	Туристский маршрут №2 «оз. Нижний Жасылколь»	Туристский маршрут №2 «оз. Нижний Жасылколь»
		Не более 12 чел в группе	Туристский маршрут №3 «Научно-познавательный тур»	Туристский маршрут №2 «оз. Нижний Жасылколь»
		Не более 12 чел в группе	Туристский маршрут №3 «Научно-познавательный тур»	Туристский маршрут №4 «Ледник Шумского»
		Не более 12 чел в группе	Туристский маршрут №5 «оз. Верхний Жасылколь»	Туристский маршрут №4 «Ледник Шумского»
		Не более 10 чел в группе	Экологическая тропа №11 «Кокжар»	Туристский маршрут №8 «Карбушка и ее красоты»
		Не более 10 чел в группе		Экологическая тропа №10 «Щеки»
		Не более 20 чел в группе		Туристский маршрут №5 «Верхний Жасылколь»
		Не более 20 чел в группе		Туристский маршрут №5 «Верхний Жасылколь»
		Не более 20 чел в группе		Туристский маршрут №12 «Аттапкан»
		Не более 20 чел в группе		Туристский маршрут №12 «Аттапкан»
		Не более 10 чел в группе		Туристский маршрут №13 «Жамантас»

		Не более 10 чел в группе		Туристский маршрут №13 «Жамантас»
		Не более 10 чел в группе		Туристский маршрут №14 «Кокжота»
		Не более 10 чел в группе		Туристский маршрут №14 «Кокжота»
		Не более 12 чел в группе		Туристский маршрут №15 «Акколь»
		Не более 12 чел в группе		Туристский маршрут №15 «Акколь»
2.	**Места для отдыха**	Не более 12 чел в группе	Туристский маршрут №2 «оз. Нижний Жасылколь»	
		Не более 10 чел в группе	Туристский маршрут №3 «Научно-познавательный тур»	
		Не более 12 чел в группе	Туристский маршрут №4 «Ледник Шумского»	
		Не более 20 чел в группе	Туристский маршрут №5 «оз. Верхний Жасылколь»	
		Не более 30 чел в группе	Туристский маршрут №6 «Сарканский лесной питомник»	
		Не более 20 чел в группе	Туристский маршрут №7 «Лепсинский лесной питомник»	
		Не более 20 чел в группе	Туристский маршрут №8 «Карбушка и ее красоты»	
		Не более 20 чел в группе	Туристский маршрут №9 «Черная речка»	

		Не более 20 чел в группе	Экологическая тропа №10 «Щеки»	
		Не более 20 чел в группе	Экологическая тропа №11 «Кокжар»	
		Не более 10 чел в группе	Туристский маршрут №14 «Кокжота»	
		Не более 10 чел в группе	Туристский маршрут №15 «оз.Акколь»	

6. Перечень находящихся на особо охраняемой природной территории объектов государственного природно-заповедного фонда с их количественной и качественной характеристикой приводится в приложении 1 к паспорту.

6.1. Индикаторные виды, определяющие состояние растительного и животного мира Жонгар-Алатауского ГНПП:

6.1.1. Растения:

Индикаторные виды деревьев и кустарников:

1. Ель Шренка – *Picea schrenkiana* Fisch. et C.A.Mey
2. Пихта сибирская – *Abies sibirica* Ledeb.
3. Яблоня Сиверса – *Malus sieversii* (Ledeb.) M. Roem
4. Береза тяньшаньская – *Betula tianschanica* Rupr.
5. Боярышник Джунгарский – *Crataegus songarica* Zabel.
6. Осина обыкновенная – *Populus tremula* L.
7. Барбарис шароплодный – *Berberis heteropoda* Schrenk
8. Можжевельник сибирский – *Juniperus sibirica* Burgsd.
9. Эфедра хвощевая – *Ephedra guisetina* Bunge
10. Жимолость татарская – *Lonicera tatarica* L.
11. Шиповник Шренка – *Rosa schrenkiana* Crep
12. Смородина Мейера – *Ribes meyeri* Maxim
13. Малина обыкновенная – *Rubus idaeus* L.

Индикаторные виды травянистых растений:

14. Рябчик бледноцветковый – *Fritillaria pallidiflora* Schrenk
15. Крапива двудомная – *Urtica dioica* L
16. Купальница джунгарская – *Trollius dschungaricus* Regel.
17. Зверобой продырявленный – *Hypericum perforatum* L
18. Земляника лесная – *Fragaria vesca* L.
19. Пион уклоняющийся – *Paeonia anomala* L.
20. Щитовник мужской – *Dryopteris filix-mas* (L.) Schott
21. Душица обыкновенная – *Origanum vulgare* L.
22. Ревень Виттрока – *Rheum wittrokii* Lundstr.
23. Тюльпан короткотычиночный – *Tulipa brachystemon* Regel
24. Очиток гибридный (Живучник гибридный) – *Aizopsis hybrida* (L.) Grulich
25. Бузульник крупнолистный – *Ligularia macrophylla* (Ledeb.) DC.
26. Зопник горный – *Phlomoides oreophila* (Kar. & Kir.) Adylov, Kamelin & Makhm.
27. Болиголов пятнистый – *Conium maculatum* L.
28. Ирис согдийский - *Iris sogdiana* Bunge.
29. Ферула джунгарская – *Ferula songarica* Pall. ex Spreng.
30. Мак шафранный (оранжевый) – *Papaver croceum* Ldb.
31. Горечавка холодная – *Gentiana algida* Pall.

6.1.2 Животные:

Беспозвоночные:

1. Траурница – *Nymphalis antiopa* Linnaeus, 1758

2. Дневной павлиний глаз – *Nymphalis io* Linnaeus, 1758
3. Зорька обыкновенная – *Anthocharis cardamines* Linnaeus, 1758
4. Махаон – *Papilio machaon* Linnaeus, 1758
5. Аполлон тяньшанский – *Parnassius tianschanicus* Oberthur, 1879 *minor* Staunger 1881
6. Подалирий – *Iphiclides podalirius* Linnaeus, 1758
7. Слепень – *Tabanus autumnalis* Linnaeus, 1761
8. Ежемуха – *Servillia jakovlevi* Portshinksky, 1882
9. Ильница цепкая – *Eristalis tenax* Linnaeus 1758
10. Златоглазик лесной – *Chrysops caecutiens* Linnaeus, 1758
11. Рагий ребристый – *Rhagium inquisitor* Linnaeus, 1758
12. Златка бронзовая ребристая – *Chrysobothris chrysostigma* Linnaeus, 1758
13. Нехрущ обыкновенный – *Amphimallon solsitiale* Linnaeus, 1758
14. Златка пожарищ – *Melanophila acuminata* De Geer, 1774
15. Бронзовка золотистая – *Cetonia aurata* Linnaeus, 1761
16. Майка обыкновенная – *Meloe proscarabareus* Linnaeus, 1758
17. Семиреченский мраморный хрущ – *Polyphylla (Mesopolyphylla) irrorata* Gebler, 1841
18. Жужелица-брызгун – *Carabus guerini* Fischer, 1842
19. Кузнечик зелёный – *Tettigonia viridissima* Linnaeus, 1758
20. Корнеед саркандский – *Dorcadion abakumovi sarcandicum* Danilevsky, 2004
21. Корнеед Абакумова – *Dorcadion abakumovi abakumovi* Thomson, 1864
22. Богомол обыкновенный – *Mantis religiosa* Linnaeus, 1758
23. Клоп-хищнец – *Rhynocoris iracundus* Poda, 1761
24. Итальянский прус – *Calliptamus italicus* Linnaeus, 1758

Рыбы:

25. Голый осман – *Gymnodiptychus dybowskii* (KESSLER, 1874)
26. Голец тибетский – *Triplophysa stoliczkai* (Steindachner, 1866)

Земноводные:

27. Зеленая жаба – *Bufo viridis* Laurenti, 1768
28. Озерная лягушка – *Rana ridibunda* Pallas, 1771

Пресмыкающиеся:

29. Прыткая ящерица – *Lacerta agilis* Linnaeus, 1758
30. Быстрая ящурка – *Eremias velox* Pallas, 1776
31. Обыкновенный уж – *Natrix natrix* (Linnaeus, 1758)
32. Разноцветный полоз – *Coluber ravergieri* Menetries, 1832
33. Степная гадюка – *Vipera (Pelias) renardi* (Christoph, 1861)
34. Обыкновенный щитомордник – *Agkistrodon halys* Pallas, 1776

Птицы:

35. Черный аист – *Ciconia nigra* Linnaeus, 1758
36. Огарь – *Tadorna ferruginea* Pallas, 1764
37. Кряква – *Anas platyrhynchos* Linnaeus, 1758
38. Большой крохаль – *Mergus merganser* Linnaeus, 1758
39. Черный коршун – *Milvus migrans* Boddaert, 1783
40. Орел-карлик – *Hieraaetus pennatus* Gmelin, 1788

41. Беркут – *Aguila chrysaetus* Linnaeus, 1758
42. Бородач – *Gypaetus barbatus* Linnaeus, 1758
43. Черный гриф – *Aegypius monachus* Linnaeus, 1758
44. Кумай – *Gyps himalayesis* Hume,1869
45. Тетерев – *Lyrurus tetrix* Linnaeus, 1758
46. Обыкновенная пустельга – *Falco tinnunculus* Linnaeus, 1758
47. Серпоклюв – *Ibidorhyncha struthersii* Vigors, 1832
48. Обыкновенная кукушка – *Cuculu scanorus* Linnaeus, 1758
49. Филин – *Bubo bubo* Linnaeus, 1758
50. Деревенская ласточка – *Hirundo rustica* Linnaeus, 1758
51. Полевой жаворонок – *Alauda arvensis* Linnaeus, 1758
52. Ястребиная сова – *Surnia ulula* Linnaeus, 1758
53. Сапсан – *Falco peregrinus* Tunstall, 1771
54. Балобан – *Falco cherrug* Gray, 1834
55. Обыкновенный скворец – *Sturnus vulgaris* Linnaeus, 1758

Млекопитающие:

56. Снежный барс – *Uncia uncia* Schreber, 1776
57. Манул – *Felis manul* Pallas, 1776
58. Туркестанская рысь – *Felis lynx isabellinus* (Linnaeus, 1758)
59. Тянь-шаньский бурый медведь – *Ursus arctos isabellinus* (Linnaeus, 1758)
60. Каменная куница – *Martes foina* Erxleben, 1777
61. Тянь-шаньский горный баран – *Ovis ammon karelini*, Linnaeus, 1758
62. Волк – *Canis lupus* Linnaeus, 1758
63. Обыкновенная лисица – *Vulpes vulpes* Linnaeus, 1758
64. Барсук – *Meles meles* Linnaeus, 1758
65. Кабан – *Sus scrofa* Linnaeus, 1758
66. Благородный олень – *Cervus elaphus* Linnaeus, 1758
67. Сибирская косуля – *Capreolus pygargus* Linnaeus, 1758
68. Сибирский горный козел – *Capra sibirica* Pallas, 1776
69. Серый сурок – *Marmota baibacina* Kastschenko, 1899
70. Заяц-беляк – *Lepus timidus* Linnaeus, 1758

6.1.3. Численность индикаторных видов животных приводится в приложении 2 к паспорту.

6.2. Объекты историко-культурного наследия, расположенные на территории Жонгар-Алатауского ГНПП:

На территории Жонгар-Алатауского ГНПП имеются могильники, курганы, представляющие интерес для всех интересующихся историей и культурой Казахстана.

В урочище Уйгентас, на правом берегу р.Тентек, к северу от погранзаставы находится могильник Уйгентас, датируемый эпохой раннего железа - раннего средневековья (древнетюркский период). Могильник включает более 150 курганов, расположенных на первой террасе р.Тентек, и занимает ограниченную площадь 500х1000 м. В северной части некрополя выделяется курган, сложенный из крупных валунов и достигающий в диаметре 110 м при высоте

около 9 м. На плоской вершине кургана имеется воронка глубиной около 5 м. К востоку и западу от центрального сооружения располагаются курганы меньших размеров: диаметры насыпей от 5-6 до 20-25 м., высота 0,5-1,5 м. Они образуют параллельные цепочки, простирающиеся вдоль береговой линии. Насыпи курганов сложены из земли и камня, вокруг некоторых имеются каменные кольцевые выкладки и оградки-жертвенники. Концентрируясь вокруг большого кургана, эта группа сооружений образует древнейшую часть захоронений могильника. К юго-востоку, на периферии могильника, выделяется вторая группа курганов, насыпи которых сложены преимущественно из камней разной величины. Курганы располагаются кучно, без видимой системы; размеры насыпей 5-7 м. в диаметре и до 0,5 м высотой. Памятник представляет собой уникальный погребальный комплекс, характеризующий уровень общественного устройства и культуру древних и средневековых номадов Семиречья I тыс. до н.э.

В долине р.Сарымсакты, у северо-западных склонов хр.Караагаш располагаются курганные могильники эпохи раннего железа. В пяти пунктах долины р.Сарымсакты имеются небольшие могильники, состоящие из 5-10 курганных сооружений. Курганы имеют каменные и каменно-земляные насыпи диаметром до 10-12 м. и высотой до 0,5 м.

На перевале Коктобе (1814 м), в горах Жунжурек, по обеим сторонам дороги находится курганный могильник, состоящий из двух курганов. Насыпи курганов земляные, имеют диаметры до 10 м, высоту до 0,5 м.

К югу от п.Лепсинск, в среднем и верхнем течении р.Агыныкатты расположены курганные могильники, насчитывающие до 20 сооружений. Курганы имеют каменные и каменно-земляные насыпи. В верховье р.Лепси, в долине Шубарагаш имеется курган, датируемый эпохой раннего железа. Курган имеет каменно-земляную насыпь.

Летом 2010 года экспедицией профессора А.Толебаева из института археологии им. А.Маргулана был обследован еще один курган, расположенный за с. Лепсинск. Это так называемый «курган с усами», так как рядом с ним были найдены два захоронения. Курган имеет каменно-земляную насыпь, диаметр около 40 м, высота около 4 м. Как показали первые результаты исследования в полевых условиях захоронение датируется примерно 2500-3000 лет до н.э. и относится к сакскому периоду.

В ущелье Карыпча, к югу от ущелья Инили на скалах выбиты изображения животных. В 7 км к востоку от г.Сарканд, на левом берегу р.Баскан обнаружены изображения диких животных и древние надписи.

В 4 км к востоку от г.Сарканд, по обеим сторонам дороги в с.Екиаша находится могильник, состоящий из 3 курганов. Курганы расположены цепочкой с севера на юг, диаметр 16-22 м. Памятник относится к культуре древних кочевников Семиречья. В 5,1 км к востоку от г.Сарканд, с правой стороны дороги в с.Екиаша имеется могильник, состоит из 3 курганов. Памятник относится к культуре древних кочевников Семиречья. В 6,3 км к востоку от г.Сарканд, с правой стороны дороги в с.Екиаша находится могильник, также состоящий из 3 курганов. Курганы расположены цепочкой с севера на юг. Памятник относится к культуре древних кочевников Семиречья.

В с.Тополевка была обнаружена монета, называемая динар Хорезмшаха Мухаммеда бен Текеша, датируемая XIII в. Найдена в 1893 г.

В п.Лепсинск находятся памятники времен завершения присоединения Казахстана к России – Никольская церковь (в настоящее время идет реставрация), бывший дом купца Попкова, Лепсинский спиртоводочный завод, здание тюрьмы и другие. Памятники несут в себе приемы планировки русского градостроительства.

Никольский храм построен по проекту военного инженера Андрея Павловича Зенкова в конце 19 века. Архитектор применил самые последние достижения науки того времени: для укрепления фундамента деревянного здания он использовал цемент, железо, создал защитные рвы, заполнил их гравием, чтобы они тушили подземные толчки в случае землетрясения. Три года сохли ели Шренка, привезенные с высокогорного озера Жасылколь, прежде чем проект начал воплощаться в дело. Звон колокола благовеста был слышен за 16 верст. На нем было написано: «Выплавлен на Уральском Демидовском заводе для Лепсинской Никольской церкви, весом 105 пудов 25 фунтов». Церковь освящена в честь святого архиепископа Николая, отсюда и получила название – Никольская. Протоирей Владимир Иванович Цедринский – один из последних, кто служил в храме. В мае 1931 года церковь была закрыта. В 1932 в здании храма жили пионеры, приехавшие на слет со всего района. Колокола с церкви были сняты в 1935 году, в том же году в здании церкви был открыт клуб, а с 1947 года спортзал педучилища. В 1954 году были сняты купола. В данное время здание церкви находится в аварийном состоянии.

В тюркский период в степях Семиречья, Центрального и Восточного Казахстана были распространены два вида памятников – курганы и каменные изваяния, так называемые «балбык». Один из таких памятников был обнаружен в с.Лепсинск. Памятник относится к периоду 6-8 веков нашей эры.

В 1991 году на территории с.Лепсинск был обнаружен пограничный столб, такими столбами во времена Золотой орды отмечались границы кочевий родов. Эмир Тимур ставил на границах своей империи пограничные знаки с тремя кольцами. На данном памятнике отчетливо видно одно кольцо (тамга дулатов), а при определенном освещении можно увидеть и все три.

6.2.1. Перечень объектов историко-культурного наследия приводится в приложении 3 к паспорту.

7. Функциональные зоны особо охраняемой природной территории и вид режима их охраны, сведения о смежных собственниках земельных участков и землепользователях, их обязательствах и обременениях по природопользованию в охранной зоне.

1. заповедного режима – 124649 га;
2. экологической стабилизации – 45367 га;
3. туристской и рекреационной деятельности – 62162 га;
4. ограниченной хозяйственной деятельности – 123844 га.

Всего: 356022,0 га.

7.1. Режимы охраны особо охраняемой природной территории по функциональным зонам:

Таблица 4

№ п/п	Наименование функциональной зоны	Площадь, га	Режим охраны
1	2	3	4
1	Зона заповедного режима	124 649 га	**Запрещается**: - действия, изменяющие гидрологический режим территории; - строительство зданий (строений и сооружений), дорог, трубопроводов, линий электропередачи и других коммуникаций и объектов, не связанных с функционированием заповедника; - геологоразведочные работы и добыча полезных ископаемых; - нарушение почвенного покрова, разрушение выходов минералов и обнажений горных пород; - все виды лесопользования, включая санитарные рубки и рубки ухода за лесом, заготовка лекарственных и технических растений, цветов, семян, сенокошение, пастьба скота и другие виды пользования растительным миром, приводящие к нарушению растительного покрова; - охота и рыболовство; - турестическо-рекреационная деятельност, за исключением экологического регулируемого туризма. - отлов и уничтожение животных, нарушение среды и условий их обитания; - интродукция новых видов животных и растений, проведение мероприятий по увеличению численности отдельных видов животных выше допустимой по естественной емкости угодий; - сбор коллекционных материалов, за исключением формирования коллекций государственного природного заповедника;

			- применение химических и биологических методов борьбы с вредителями, болезнями растений и животных, а также для регулирования численности животных; - прогон домашних животных; - шумовые и иные акустические воздействия искусственного происхождения, превышающие норму установленные уполномоченным органом по согласованию с уполномоченным государственным органом в области охраны окружающей среды; - деятельность, если она может повлечь изменения естественного облика охраняемых ландшафтов или нарушение устойчивости экологических систем либо угрожает сохранению и воспроизводству особо ценных природных ресурсов. **Разрешается:** - проведение научных исследований с минимальным воздействием на экосистемы; - проведение мониторинговых наблюдений за состоянием компонентов природной среды; - проведение мероприятий по предупреждению и тушению пожаров
2	Зона экологической стабилизации	45 367 га	**Запрещается:** То же, что и по зоне заповедного режима. **Разрешается:** Тоже, что и по зоне заповедного режима, кроме того: - проведение лесовосстановительных мероприятий - проведение биотехнических мероприятий - экологический регулируемый туризм - размещение стационарных пасек со строительством временных строений неоходимых для занятия пчеловодством.

3	Зона туристской и рекреационной деятельности	62162 га	**Запрещается:** - действия, изменяющие гидрологический режим территории; - геологоразведочные работы и добыча полезных ископаемых; - нарушение почвенного покрова, разрушение выходов минералов и обнажений горных пород; - все виды лесопользования, кроме санитарных рубки и рубок ухода за лесом; - пастьба скота и другие виды пользования растительным миром, приводящие к нарушению растительного покрова; - нарушение среды и условий обитания животных; - интродукция новых видов животных и растений, проведение мероприятий по увеличению численности отдельных видов животных выше допустимой по естественной емкости угодий; - прогон домашних животных; - шумовые и иные акустические воздействия искусственного происхождения, превышающие норму установленные уполномоченным органом по согласованию с уполномоченным государственным органом в области охраны окружающей среды; - деятельность, если она может повлечь изменения естественного облика охраняемых ландшафтов или нарушение устойчивости экологических систем либо угрожает сохранению и воспроизводству особо ценных природных ресурсов. **Разрешается:** - проведение научных исследований с минимальным воздействием на экосистемы заповедника; - проведение мониторинговых наблюдений за состоянием компонентов природной среды; - проведение мероприятий по предупреждению и тушению пожаров; - проведение рекреационной и туристской деятельности, в том числе организация и благоустройство туристских маршрутов;

			- любительское рыболовство; - проведение лесовосстановительных мероприятий - проведение биотехнических мероприятий
4	Зона ограниченной хозяйственной деятельности	123844 га	В зоне ограниченной хозяйственной деятельности размещаются объекты административно-хозяйственного назначения, ведется хозяйственная деятельность, необходимая для обеспечения охраны и функционирования государственного национального природного парка, обслуживания его посетителей, включая организацию любительского (спортивного) рыболовства, общего пользования животным миром, осуществляются строительство и эксплуатация рекреационных центров, вольеров для разведения и содержания диких животных, гостиниц, кемпингов, музеев и других объектов обслуживания туристов, а также рыбоводных хозяйств для выращивания рыбных ресурсов и других водных животных. **Запрещается:** - охота на охраняемые виды животных, сбор охраняемых видов растений; - рубки основного пользования хвойных пород деревьев **Разрешается:** - побочное лесопользование (ограниченная пастьба скота, мараловодство, сенокошение, любительский сбор грибов, плодов и ягод) - выращивание посадочного материала древесных пород и кустарников, лекарственных трав и других растений. - проведение санитарных рубок, рубок ухода, за исключением проходных рубок, и переработка полученной древесины; - производство сувениров, продукции народных промыслов; - пчеловодство с использованием кочевых и стационарных пасек; - любительская рыболовство;

			- хозяйственная деятельность, необходимая для обеспечения охраны и функционирования природного парка, обслуживания его посетителей, включая строительство и эксплуатацию объектов обслуживания туристов. - предоставление служебных наделов.
	ВСЕГО:	356022,0га	

7.2. Сведения о расположенных на ООПТ и в ее охранной зоне собственников земельных участков и землепользователей, их обязательствах и обременениях по природопользованию

Таблица 5

№	ФИО наименование	Кадастровый номер	Площадь, га	право	Целевое назначение	Документ основания	Гос. акт
1	Нугманов Канат Сейдахметулы	24-254-117-132	1422.60	Постоянное землепользование	Ведение крестьянского хозяйства	Решение первого заместителя Акима Аксуского района 11-584 от 30.11.1998г.	Акт 013072 от 01.08.03г.
2	Жонгарское государственное учреждение лесного хозяйства Управления природных ресурсов и регулирования природопользован	24-254-127-102	26439.0	Постоянное землепользование	Для ведения лесного хозяйства	Постановление Акимата Алматинской области 25 от 03.02.2005г.	Акт 1000090 от 02.08.06г.

	ия Алматинской области						
3	Колесников Николай Александрович	24-263-019-102	138.0	Временное возмездное долгосрочное землепользование 49лет	Ведение крестьянского хозяйства	Решение акима Саркандского района 6-304 от 23.06.1998г.	Акт 012674 от 01.08.03г.
4	Дедиков Виктор Иванович	24-263-019-107	77.5	Временное возмездное долгосрочное землепользование 49лет	Ведение крестьянского хозяйства	Решение акима Саркандского района 12-463 от 17.12.1998г.	Акт 013249 от 01.08.03г.
5	Мукашев Жанат Мухаметкалиевич	24-263-019-115	80.0	Временное возмездное долгосрочное землепользование 49лет	Ведение крестьянского хозяйства	Решение акима Саркандского района 3-128 от 10.03.1999г.	Договор 013957 от 05.02.00г.
	Белоусов Виктор Иванович	24-263-019-121	165.0	Временное возмездное долгосрочное землепользование 49лет	Ведение крестьянского хозяйства	Решение акима Саркандского района 3-218 30.03.1999г.	Акт 013853 от 01.08.03г.

7	Дуйсебаев Болатхан	24-263-020-101	250.0	Временное возмездное долгосрочное землепользование 49лет	Ведение крестьянского хозяйства	Решение акима Саркандского района 504 от 19.12.1997г.	Акт 1142066 от 01.08.03г.
8	Мукашев Нуртолеу Тулевович	24-263-020-102	70.0	Частная собственность	Ведение крестьянского хозяйства	Договор купли-продажи земельного участка 5 от 18.06.2003г.	Акт 1142067 от 08.06.04г.
9	Тайлакова Зайда Мукатаевна	24-263-020-109	232.6	Временное возмездное долгосрочное землепользование 49лет	Ведение крестьянского хозяйства	Решение акима Саркандского района 369 от 22.09.1997г.	Акт 1143114 от 28.11.06г.
10	Макетова Алтынбала	24-263-020-111	672.5	Временное возмездное долгосрочное землепользование 49лет	Ведение крестьянского хозяйства	Решение Саркандского районного суда 1 от 09.07.2004г.	Акт 1142169 от 08.10.04г.
11	Атчабаров Муслим Рахимович	24-263-020-113	25.0	Временное возмездное долгосрочное землепользование 49лет	Ведение крестьянского хозяйства	Постановление акимата Саркандского района 190 от 27.07.2004г.	Акт 1142313 от 27.12.04г.
12	Атчабаров Габтилгани Рахимович	24-263-020-114	40.0	Временное возмездное долгосрочное	Ведение крестьянского хозяйства	Постановление акима Саркандского	Акт 1142314 от 30.12.04г.

				землепользование 49лет		района 139 от 27.07.2004г.	
13	Бедарев Михаил Григорьевич	24-263-020-115	52.0	Временное возмездное долгосрочное землепользование 49лет	Ведение крестьянского хозяйства	Постановление акимата Саркандского района 150 от 27.07.2004г.	Акт 1142399 от 10.02.05г.
14	Пшениснов Михаил Александрович	24-263-020-116	50.0	Временное возмездное долгосрочное землепользование 49лет	Ведение крестьянского хозяйства	Постановление акимата Саркандского района 359 от 13.12.2004г.	Акт 1142988 от 27.06.06г.
15	Сельскохозяйственный производственный кооператив «Жорга»	24-263-020-117	1267.0	Частная собственность	Производство сельхозпродукции	Типовой договор купли-продажи земельного участка 88 от 02.10.2007г. Постановление акимата Саркандского района 309 от 08.08.2005г.	Акт на праов частной собственности 1152609 от 06.02.08г.

16	Эркенов Али Османович	24-263-020-118	500.0	Частная собственность	Ведение крестьянского хозяйства	Типовой договор купли-продажи земельного участка, зарегистрированный в отделе земельных отношений Саркандского района 7 от 15.11.2005г.	Акт на право частной собственности 1147992 от 01.12.05г.
17							
18	Макетова Алтынбала	24-263-020-121	771.39	Временное возмездное долгосрочное землепользование 49лет	Ведение крестьянского хозяйства	Св-во о праве на наследство по закону, зарегистрированное в отделе земельных отношений Саркандского района 6773 от 23.12.2004г.	Акт 1143016 от 17.08.06г.
20	Роднов Александр Александрович	24-263-020-122	30.0	Частная собственность	Ведение крестьянского хозяйства	Типовой договор купли-продажи земельного участка, зарегистрированный в отделе земельных	Акт на право частной собственности 1148693 от 03.10.06г.

						отношений Саркандского района 7 от 28.09.2006г.	
21	Партунатов Евгений Анатольевич	24-263-020-123	1200.0	Частная собственность	Ведение крестьянского хозяйства	Типовой договор купли-продажи земельного участка, зарегистрированный в отделе земельных отношений Саркандского района 1 от 25.01.2007г.	Акт на право частной собственности 1149146 от 20.02.07г.
22	Есельбаев Асет Наримановч	24-263-020-124	100.0	Частная собственность	Ведение крестьянского хозяйства	Типовой договор купли-продажи земельного участка 9 от 01.06.2007г.	Акт на право частной собственности 1150939 от 15.08.07г.
23	Байтонов Руслан Жумабекович	24-263-020-125	200.0	Временное возмездное долгосрочное землепользование 49лет	Ведение крестьянского хозяйства	Постановление акимата Саркандского района 2099 от 13.08.2007г.	Акт 1145914 от 05.12.07г.

24	Аубакиров Бейбит Жуматаевич	24-263-020-126	250.0	Временное возмездное долгосрочное землепользование 49лет	Ведение крестьянского хозяйства	Постановление акимата Саркандского района 2096 от 13.08.2007г.	Акт 1145915 от 10.12.07г.
25	Уалиев Ахметказы Ахметбаевич	24-263-032-123	26.0	Постоянное землепользование	Ведение крестьянского хозяйства	Решение акима Саркандского района 12-487 от 30.12.1998г.	Акт 013644 от 05.05.99г.
26	Иващенко Виктор Николаевич	24-263-032-138	268.2	Постоянное землепользование	Ведение крестьянского хозяйства	Решение акима Саркандского района 4-241 от 12.04.99г.	Акт 014173 от 05.05.99г.
27	Михаленко Виктор Сергеевич	24-263-032-140	20.0	Постоянное землепользование	Ведение крестьянского хозяйства	Решение акима Саркандского района 12-454 от 17.12.98г.	Акт 013730 от 05.05.99г.
28	Тахтамысов Мухатай Доскеевич	24-263-032-143	16.0	Временное возмездное долгосрочное землепользование 49лет	Ведение крестьянского хозяйства	Решение акима Саркандского района 9-266 от 09.09.02г.	Договор 019880 от 05.05.03г.
29	Вишняков Марат Махмутович	24-263-032-159	4.0	Частная собственность	Ведение крестьянского хозяйства	Типовой договор купли-продажи земельного участка 31 от 17.03.2008г.	Акт на право частной собственности 1153129 от 01.04.08г.

30	Вишняков Гакиф	24-263-032-166	89.4	Постоянное землепользование	Ведение крестьянского хозяйства	Решение акима Саркандского района 7-160 от 26.07.2001г.	Акт 017782 от 26.08.01г.
31	Селиванов Владимир	24-263-032-167	45.0	Временное возмездное долгосрочное землепользование 49лет	Ведение крестьянского хозяйства	Решение акима Саркандского района 12-509 от 31.12.1998г.	Акт 018023 от 31.01.99г.
32	Беляев Владимир Васильевич	24-263-032-191	109.5	Временное возмездное долгосрочное землепользование 49лет	Ведение крестьянского хозяйства	Решение акима Саркандского района 1-2 от 08.02.2002г.	Акт 1142120 от 22.07.04г.
33	Еремеев Владимир Петрович	24-263-032-199	58.0	Временное возмездное долгосрочное землепользование 49лет	Ведение крестьянского хозяйства	Решение акима Саркандского района 2-50 от 23.02.1998г.	Акт 010787 от 01.08.03г.
34	Аубакенов Эргебай Байгалиевич	24-263-032-207	44.2	Временное возмездное долгосрочное землепользование 49лет	Ведение крестьянского хозяйства	Постановление Акимата Саркандского района 74 от 20.05.2003г.	Акт 1142299 от 27.12.04г.
35	Карамулдинов Ерлан Жолдасканович	24-263-032-212	47.0	Временное возмездное долгосрочное землепользование 49лет	Ведение крестьянского хозяйства	Постановление Акимата Саркандского района 101 от 25.05.2004г.	Акт 1142330 от 04.01.05г.

36	Беляев Василий Владимирович	24-263-032-214	68.0	Временное возмездное долгосрочное землепользование 49лет	Ведение крестьянского хозяйства	Постановление Акимата Саркандского района 51 от 28.03.2006г.	Акт 1142923 от 19.04.06г.
37	Еремеев Евгений Петрович	24-263-032-222	196.0	Временное возмездное долгосрочное землепользование 49лет	Ведение крестьянского хозяйства	Постановление Акимата Саркандского района 13 от 14.01.2005г.	Акт 1142532 от 28.07.05г.
38	Колесников Виктор Иванович	24-263-032-225	28.6	Временное возмездное долгосрочное землепользование 49лет	Ведение крестьянского хозяйства	Постановление Акимата Саркандского района 28 от 14.01.2005г.	Акт 1142561 от 05.09.05г.
39	Колесников Анатолий Иванович	24-263-032-228	57.0	Временное возмездное долгосрочное землепользование 49лет	Ведение крестьянского хозяйства	Постановление Акимата Саркандского района 243 от 01.10.2004г.	Акт 1142575 от 07.09.05г.
40	Шленских Рая Калиолдановна	24-263-032-237	60.0	Временное возмездное долгосрочное землепользование 49лет	Ведение крестьянского хозяйства	Постановление Акимата Саркандского района 366 от 13.12.2004г.	Акт 1142590 от 27.09.05г.
41	Абдрахманов Ертай Амиргазинович	24-263-032-277	26.0	Временное возмездное долгосрочное	Ведение крестьянского хозяйства	Постановление Акимата Саркандского	Акт 1143073 от 05.10.06г.

				землепользование 49лет		района 145 от 01.03.2005г.	
42	Беляев Василий Владимирович	24-263-032-287	208.0	Временное возмездное долгосрочное землепользование 49лет	Ведение крестьянского хозяйства	Постановление Акимата Саркандского района 275 от 25.12.2006г.	Акт 1145936 от 27.12.07г.
43	Мамедова Надежда Егоровна	24-263-032-292	93.7	Временное возмездное долгосрочное землепользование 49лет	Ведение крестьянского хозяйства	Постановление Акимата Саркандского района 313 от 08.08.2005г.	Акт 1147342 от 31.07.08г.
44	Беляев Василий Владимирович	24-263-032-298	2.0	Временное возмездное долгосрочное землепользование 49лет	Ведение крестьянского хозяйства	Постановление Акимата Саркандского района 275 от 25.12.2006г.	Акт 1147561 от 29.06.09г.
45	Абеустанов Кайрат Болсанбекович	24-263-047-102	421.6	Временное возмездное долгосрочное землепользование 49лет	Ведение крестьянского хозяйства	Решение акима Саркандского района 2-52 от 02.02.1999г.	Акт 013060 от 01.01.04г.
46	Мыктыбаев Серик	24-263-047-104	75.0	Временное возмездное долгосрочное землепользование 49лет	Ведение крестьянского хозяйства	Решение акима Саркандского района 3-202 от 30.03.1999г.	Акт 013526 от 01.01.04г.

47	Толегенов Рахат	24-263-047-111	487.3	Временное возмездное долгосрочное землепользование 49лет	Ведение крестьянского хозяйства	Решение акима Саркандского района 3-59 от 20.03.2000г.	Акт 014611 от 01.01.04г.
48	Темирбаев Нуртай Танирбергенович	24-263-047-113	104.8	Временное возмездное долгосрочное землепользование 49лет	Ведение крестьянского хозяйства	Св-во оправе на наследство по закону б\н от 14.01.08г. Решение акима Саркандского района 5-145 от 22.05.00г.	Акт 1146454 от 08.02.08г.
49	Болгабаева Айсулу Нураспаковна	24-263-047-115	47.0	Временное возмездное долгосрочное землепользование 49лет	Ведение крестьянского хозяйства	Решение акима Саркандского района 7-188 от 03.08.00г.	Акт 014780 от 01.01.04г.
50	Мухаметжанов Уметай	24-263-047-116	123.3	Временное возмездное долгосрочное землепользование 49лет	Ведение крестьянского хозяйства	Решение акима Саркандского района 7-187 от 03.08.00г.	Акт 014779 от 01.01.04г.
51	Айдарханов Сайлау	24-263-047-117	61.7	Временное возмездное долгосрочное землепользование 49лет	Ведение крестьянского хозяйства	Решение акима Саркандского района 7-190 от 03.08.00г.	Акт 014778 от 01.01.04г.

52	Кыдырбаев Есбол	24-263-047-119	112.8	Временное возмездное долгосрочное землепользование 49лет	Ведение крестьянского хозяйства	Решение акима Саркандского района 7-189 от 03.10.00г.	Акт 1142080 от 01.01.04г.
53	Дока Иван Кириллович	24-263-047-121	14.0	Временное возмездное долгосрочное землепользование 49лет	Ведение крестьянского хозяйства	Решение акима Саркандского района 8-195 от 10.08.00г.	Акт 014878 от 01.01.04г.
54	Жанадилов Жанбырбай	24-263-047-123	125.5	Временное возмездное долгосрочное землепользование 49лет	Ведение крестьянского хозяйства	Решение акима Саркандского района 12-263 от 22.12.00г.	Акт 1142355 от 13.01.05г.
55	Бегенов Ержан Жаканович	24-263-047-125	32.4	Временное возмездное долгосрочное землепользование 49лет	Ведение крестьянского хозяйства	Решение акима Саркандского района 4-70 от 05.04.01г.	Договор 017484 от 01.01.04г.
56	Абишева Жанар	24-263-047-132	288	Временное возмездное долгосрочное землепользование 49лет	Ведение крестьянского хозяйства	Решение акима Саркандского района 6-99 от 04.06.01г.	Договор 017888 от 01.01.04г.
57	Мухамедсадыков Камельча	24-263-047-136	51.4	Временное возмездное долгосрочное	Ведение крестьянского хозяйства	Решение акима Саркандского района 7-136 от 02.07.01г.	Акт 1143085 от 19.10.06г.

				землепользование 49лет			
58	Аязов Исатай Джуманович	24-263-047-139	351.0	Временное возмездное долгосрочное землепользование 49лет	Ведение крестьянского хозяйства	Решение акима Саркандского района 4-121 от 02.04.02г.	Акт 1147417 от 14.01.09г.
59	Рахимов Молдагали	24-263-047-140	0.1054	Частная собственность	Ведение крестьянского хозяйства	Решение акима Саркандского района 6-181 от 05.06.02г.	Акт 011188 от 16.11.05г.
60	Бершимбетов Дюсенбек Такенович	24-263-047-142	440.0	Временное возмездное долгосрочное землепользование до 18 июня 2051 года	Ведение крестьянского хозяйства	Постановление акимата Саркандского района 181 от 18.06.10г.	Акт 1510352 от 28.07.10г.
61	Ибраева Самал Калкамановна	24-263-047-143	47.0	Временное возмездное долгосрочное землепользование 49лет	Ведение крестьянского хозяйства	Решение акима Саркандского района 6-214 от 14.06.02г.	Договор 019786 от 01.01.04г.
62	Кенжебаев Ержан Шолпанбекович	24-263-047-146	936.0	Временное возмездное долгосрочное землепользование 49лет	Ведение крестьянского хозяйства	Св-во о праве на наследство по закону 5192 от 07.12.07г.	Акт 1146769 от 31.03.08г.

						Решение акима Саркандского района 6-244 от 14.06.02г.	
63	Мусапиров Нурлан Нурханович	24-263-047-149	272.0	Временное возмездное долгосрочное землепользование 49лет	Ведение крестьянского хозяйства	Решение акима Саркандского района 6-238 от 14.06.02г.	Договор 019524 от 01.01.04г.
65	Бабенко Любовь Кирилловна	24-263-047-151	40.0	Временное возмездное долгосрочное землепользование 49лет	Ведение крестьянского хозяйства	Решение акима Саркандского района 3-109 от 28.03.02г.	Договор 019690 от 05.05.02г.
66	Ибраева Самал Калкамановна	24-263-047-152	108.0	Временное возмездное долгосрочное землепользование 49лет	Ведение крестьянского хозяйства	Решение акима Саркандского района 6-214 от 14.06.02г.	Договор 019787 от 01.01.04г.
67	Удеримов Болатхан Кунебекович	24-263-047-153	150.0	Временное возмездное долгосрочное землепользование 49лет	Ведение крестьянского хозяйства	Решение акима Саркандского района 335 от 09.10.95г.	Договор 019969 от 05.05.03г.
68	Филатова Вера Михайловна	24-263-047-155	80.4	Временное возмездное долгосрочное	Ведение крестьянского хозяйства	Решение акима Саркандского района 394 от 03.10.97г.	Договор 022143 от 01.01.04г.

				землепользование 49лет			
69	Кыдырбаев Есбол	24-263-047-156	527.0	Временное возмездное долгосрочное землепользование 49лет	Ведение крестьянского хозяйства	Решение акима Саркандского района 394 от 03.10.97г.	Акт 1142079 от 01.01.04г.
70	Исабаев Мейржан Мусаевич	24-263-047-157	500.0	Временное возмездное долгосрочное землепользование 49лет	Ведение крестьянского хозяйства	Постановление акимата Саркандского района 1122 от 27.03.08г. Постановление акима Саркандского района 69 от 20.05.03г.	Акт 1147365 от 16.09.08г.
71	Алмаганбетов Даулет Жалелович	24-263-047-165	150.0	Временное возмездное долгосрочное землепользование 49лет	Ведение крестьянского хозяйства	Постановление акимата Саркандского района 28 от 04.05.04г.	Акт 1142104 от 06.07.04г.
72	Кривенцов Владимир Николаевич	24-263-047-176	0.029	Частная собственность	Ведение крестьянского хозяйства	Постановление акимата Саркандского района 181 от 27.07.04г.	Акт 011188 от 16.11.05г.

73	Тургамбекова Татьяна Жунусовна	24-263-047-177	725.0	Временное возмездное долгосрочное землепользование 49лет	Ведение крестьянского хозяйства	Постановление акимата Саркандского района 315 от 30.10.04г.	Акт 1142396 от 09.02.05г.
74	Иманжанов Ерасил	24-263-047-178	500.0	Временное возмездное долгосрочное землепользование 49лет	Ведение крестьянского хозяйства	Постановление акимата Саркандского района 230 от 01.06.05г.	Акт 1142535 от 27.07.05г.
75	Темирбаев Жамагат Аханович	24-263-047-179	15.0	Временное возмездное долгосрочное землепользование 49лет	Ведение крестьянского хозяйства	Постановление акимата Саркандского района 294 от 01.07.05г.	Акт 1142603 от 03.10.05г.
76	Кабылов Сериқбол Канабекович	24-263-047-180	37.0	Временное возмездное долгосрочное землепользование 49лет	Ведение крестьянского хозяйства	Постановление акимата Саркандского района 178 от 11.03.05г.	Акт 1142604 от 03.10.05г.
77	Кыдырбаев Нурбол Толегенович	24-263-047-181	62.0	Временное возмездное долгосрочное землепользование 49лет	Ведение крестьянского хозяйства	Постановление акимата Саркандского района 314 от 30.11.04г.	Акт 1142631 от 31.10.05г.
78	Товарищество с ограниченной ответственностью «Баянды-Агро»	24-263-047-182	1200.0	Временное возмездное долгосрочное	Производство сельхоз продукции	Постановление акимата Саркандского	Акт 1142714 от 30.11.05г.

				землепользование 49лет		района 261 от 01.07.05г.	
79	Айдарханов Аскар Дуйсенбаевич	24-263-047-185	55.0	Временное возмездное долгосрочное землепользование 49лет	Ведение крестьянского хозяйства	Постановление акимата Саркандского района 174 от 11.03.05г.	Акт 1142765 от 08.12.05г.
80	Бершимбетова Жазира Такеновна	24-263-047-186	35.0	Временное возмездное долгосрочное землепользование 49лет	Ведение животноводства	Постановление акимата Саркандского района 373 от 01.09.05г.	Акт 1142850 от 13.03.06г.
81	Сапиев Кожабек Сейтбаткалевич	24-263-047-188	350.0	Временное возмездное долгосрочное землепользование 49лет	Ведение крестьянского хозяйства	Постановление акимата Саркандского района 290 от 29.12.06г.	Акт 1143523 от 30.04.07г.
82	Сапиев Кожабек Сейтбаткалевич	24-263-047-191	350.0	Временное возмездное долгосрочное землепользование 49лет	Ведение крестьянского хозяйства	Постановление акима Саркандского района 290 от 29.12.06г.	Акт 1143868 от 11.06.07г.
83	Жангишупов Амантай Жумагалиевич	24-263-047-193	285.2	Временное возмездное долгосрочное землепользование 49лет	Ведение крестьянского хозяйства	Постановление акимата Саркандского района 217 от 25.09.06г.	Акт 1144516 от 31.07.07г.

84	Жангишупов Амантай Жумагалиевич	24-263-047-194	240.8	Временное возмездное долгосрочное землепользование 49лет	Ведение крестьянского хозяйства	Постановление акимата Саркандского района 217 от 25.09.06г.	Акт 1144515 от 31.07.07г
85	Баданов Мейрам Амренович	24-263-047-196	300.0	Временное возмездное долгосрочное землепользование 49лет	Ведение крестьянского хозяйства	Постановление акимата Саркандского района 2098 от 13.08.07г.	Акт 1145913 от 10.12.07г
86	Сатылганов Бекзатбек Мухаметбекович	24-263-047-198	1177.0	Временное возмездное долгосрочное землепользование 49лет	Ведение крестьянского хозяйства	Постановление акимата Саркандского района 420 от 11.02.08г.	Акт 1146974 от 03.04.08г.
87	Адамбекова Бактыбала Чукеновна	24-263-047-199	95.0	Временное возмездное долгосрочное землепользование 49лет	Ведение крестьянского хозяйства	Постановление акимата Саркандского района 1152 от 17.07.08г.	Акт 1147372 от 17.10.08г.
88	Молдахметов Жанымкан	24-263-047-203	300.0	Временное возмездное долгосрочное землепользование 49лет	Для ведения сельскохозяйственного производства	Постановление акимата Саркандского района 270 от 11.09.09г.	Акт 1510065 от 03.02.10г.
89	ГУ «Казселезащита МЧС РК»	24-263-047-206	14.6851	Постоянное землепользование	Для строительства и обслуживания селезащитной плотины	Постановление акимата Саркандского	Акт на право постоянного землепользова

						района 229 от 26.07.10г.	ния 1140250 от 01.09.10г.
90	Сыдыков Хамит	24-263-053-104	267.0	Временное возмездное долгосрочное землепользование 49лет	Ведение крестьянского хозяйства	Решение акима Саркандского района 4-159 от 03.04.98г.	Акт 012656 от 03.05.98г.
91	Сыдыков Хамит	24-263-053-105	44.0	Временное возмездное долгосрочное землепользование 49лет	Ведение крестьянского хозяйства	Решение акима Саркандского района 4-159 от 03.04.98г.	Акт 012657 от 03.05.98г.
92	Тилемисов Какарман Зыкаевич	24-263-053-113	66.8	Временное возмездное долгосрочное землепользование 49лет	Ведение крестьянского хозяйства	Решение акима Саркандского района 1-3 от 12.01.99г.	Акт 013058 от 01.08.03г.
93	Жаканаев Ильяс Сулейменович	24-263-053-116	127.0	Временное возмездное долгосрочное землепользование 49лет	Ведение крестьянского хозяйства	Решение акима Саркандского района 2-83 от 16.02.99г.	Акт 013162 от 01.08.03г.
94	Жаканаев Ильяс Сулейменович	24-263-053-117	35.0	Временное возмездное долгосрочное землепользование 49лет	Ведение крестьянского хозяйства	Решение акима Саркандского района 2-83 от 16.02.99г.	Акт 013163 от 01.08.03г.

95	Байзолдаев Серикказы Кажиевич	24-263-053-120	38.0	Временное возмездное долгосрочное землепользование 49лет	Ведение крестьянского хозяйства	Решение акима Саркандского района 2-84 от 16.02.99г.	Акт 013176 от 01.08.03г.
96	Кайрбеков Кумаргазы Молдагазиевич	24-263-053-122	199.3	Временное возмездное долгосрочное землепользование 49лет	Ведение крестьянского хозяйства	Решение акима Саркандского района 2-73 от 12.02.99г.	Акт 1143154 от 31.01.07г.
97	Кайрбеков Кумаргазы Молдагазиевич	24-263-053-123	48.4	Временное возмездное долгосрочное землепользование 49лет	Ведение крестьянского хозяйства	Решение акима Саркандского района 2-73 от 12.02.99г.	Акт 1143155 от 31.01.07г.
98	Елеусизов Кажибек	24-263-053-125	246.0	Временное возмездное долгосрочное землепользование 49лет	Ведение крестьянского хозяйства	Решение акима Саркандского района 3-125 от 03.03.99г.	Акт на право постоянного землепользования 013056 от 22.10.99г.
99	Луценко Алексей Иванович	24-263-053-127	52.0	Временное возмездное долгосрочное землепользование 49лет	Ведение крестьянского хозяйства	Типовой договор купли-продажи земельного участка, зарегистрированный в отделе земельных отношений Саркандского	Акт на право постоянного землепользования 013054 от 22.06.99г.

						района 56 от 14.09.06г.	
100	Тертюбаев Канат Танатарович	24-263-053-132	10.0	Временное возмездное долгосрочное землепользование 49лет	Ведение крестьянского хозяйства	Решение акима Саркандского района 1-31 от 27.01.99г.	Акт 013126 от 01.08.03г.
101	Догоманов Тлеужан	24-263-053-135	251.0	Временное возмездное долгосрочное землепользование 49лет	Ведение крестьянского хозяйства	Решение акима Саркандского района 4-160 от 03.04.98г.	Договор 022150 от 20.05.99г.
102	Баганышева Тамара	24-263-053-139	48.0	Временное возмездное долгосрочное землепользование 49лет	Ведение крестьянского хозяйства	Решение акима Саркандского района 2-88 от 16.02.99г.	
103	Ержанова Аймхан	24-263-053-146	142.0	Временное возмездное долгосрочное землепользование 49лет	Ведение крестьянского хозяйства	Решение акима Саркандского района 3-140 от 20.03.98г.	Акт на право постоянного землепользования 013159 от 20.05.99г.

104	Ержанова Аймхан	24-263-053-147	45.0	Временное возмездное долгосрочное землепользование 49лет	Ведение крестьянского хозяйства	Решение акима Саркандского района 3-140 от 20.03.98г.	Акт на право постоянного землепользования 013160 от 20.05.99г.
105	Ержанова Аймхан	24-263-053-148	137.6	Временное возмездное долгосрочное землепользование 49лет	Ведение крестьянского хозяйства	Решение акима Саркандского района 3-140 от 20.03.98г.	Акт на право постоянного землепользования 013161 от 20.05.99г.
106	Байзолдаев Серикказы Кажиевич	24-263-053-150	134.0	Временное возмездное долгосрочное землепользование 49лет	Ведение крестьянского хозяйства	Решение акима Саркандского района 2-84 от 16.02.99г.	Акт 013177 от 01.08.03г.
107	Калиев Масалим Оразович	24-263-053-153	242.0	Временное возмездное долгосрочное землепользование 49лет	Ведение крестьянского хозяйства	Решение акима Саркандского района 3-182 от 24.03.99г.	Договор 012153 от 22.05.00г.
108	Аметов Руслан	24-263-053-155	28.9	Временное возмездное долгосрочное землепользование 49лет	Ведение крестьянского хозяйства	Решение акима Саркандского района 11-438 от 12.11.99г.	Акт на право постоянного землепользования 013212 от 20.05.00г.
109	Мусабаева Гульмира	24-263-053-157	25.8	Временное возмездное долгосрочное	Ведение крестьянского хозяйства	Решение акима Саркандского района 11-438 от 12.11.99г.	Акт на право постоянного землепользова

				землепользование 49лет			ния 013305 от 20.02.00г.
110	Сабикенов Толеугали Заманбекович	24-263-053-159	154.7	Временное возмездное долгосрочное землепользование 49лет	Ведение крестьянского хозяйства	Решение акима Саркандского района 2-82 от 15.02.99г.	Акт на право постоянного землепользования 013174 от 20.05.99г.
111	Атекеева Алиман Оразмолдина	24-263-053-166	235.0	Временное возмездное долгосрочное землепользование 49лет	Ведение крестьянского хозяйства	Решение Саркандского районного суда 6 от 25.03.05г.	Акт 1142586 от 17.09.05г.
112	Тойчибеков Айтмуханбет	24-263-053-173	21.0	Временное возмездное долгосрочное землепользование 49лет	Ведение крестьянского хозяйства	Решение акима Саркандского района 4-233 от 02.04.99г.	Акт 013208 от 01.08.03г.
113	Тойчибеков Айтмуханбет	24-263-053-176	83.0	Временное возмездное долгосрочное землепользование 49лет	Ведение крестьянского хозяйства	Решение акима Саркандского района 4-233 от 02.04.99г.	Акт 013209 от 01.08.03г.
114	Ерофеев Владимир Иванович	24-263-053-184	67.4	Временное возмездное долгосрочное землепользование 49лет	Ведение крестьянского хозяйства	Решение акима Саркандского района 11-438 от 12.11.99г.	Акт на право постоянного землепользования 013968 от 20.05.00г.

115	Абишев Тлеухан Базартаевич	24-263-053-202	494.3	Временное возмездное долгосрочное землепользование 49лет	Ведение крестьянского хозяйства	Типовой договор купли-продажи земельного участка, зарегистрированный в отделе земельных отношений Саркандского района 56 от 14.09.06г.	Акт 013806 от 01.08.03г.
116	Кауменова Лариса Мерхатулловна	24-263-053-207	313.0	Временное возмездное долгосрочное землепользование 49лет	Ведение крестьянского хозяйства	Решение акима Саркандского района 11-438 от 12.11.99г.	Акт 1142622 от 13.10.05г.
117	Никонов Сергей Петрович	24-263-053-208	62.6	Временное возмездное долгосрочное землепользование 49лет	Ведение крестьянского хозяйства	Решение акима Саркандского района 9-411 от 16.09.99г.	Акт на право постоянного землепользования 013970 от 20.05.00г.
118	Джунусов Адильхан Абдыгаевич	24-263-053-210	34.0	Временное возмездное долгосрочное землепользование 49лет	Ведение крестьянского хозяйства	Типовой договор купли-продажи земельного участка, зарегистрированный в отделе земельных отношений	Акт 013816 от 01.08.03г.

						Саркандского района 56 от 14.09.06г.	
119	Токсанов Жайлаубай Ахметжанович	24-263-053-215	201.4	Временное возмездное долгосрочное землепользование 49лет	Ведение крестьянского хозяйства	Решение акима Саркандского района 4-264 от 19.04.99г.	Акт на право постоянного землепользования 013894 от 22.08.99г.
120	Чернецкий Борис Ильич	24-263-053-219	3.0	Временное возмездное долгосрочное землепользование 49лет	Ведение крестьянского хозяйства	Решение акима Саркандского района 6-359 от 21.06.99г.	Акт на право постоянного землепользования 013967 от 20.05.00г.
121	Образцова Ирина	24-263-053-224	51.6	Временное возмездное долгосрочное землепользование 49лет	Ведение крестьянского хозяйства	Решение акима Саркандского района 12-450 от 10.12.99г.	Акт на право постоянного землепользования 014134 от 22.05.00г.
122	Лейбутин Борис Иванович	24-263-053-225	23.6	Временное возмездное долгосрочное землепользование 49лет	Ведение крестьянского хозяйства	Решение акима Саркандского района 11-442 от 29.11.99г.	Акт на право постоянного землепользования 014024 от 20.02.00г.

123	Бутин Михаил Анатольевич	24-263-053-226	107.7	Временное возмездное долгосрочное землепользование 49лет	Ведение крестьянского хозяйства	Решение акима Саркандского района 11-441 от 29.11 99г.	Акт на право постоянного землепользования 014023 от 20.05.00г.
124	Рыскутов Уразбек	24-263-053-242	70.5	Временное возмездное долгосрочное землепользование 49лет	Ведение крестьянского хозяйства	Решение акима Саркандского района 4-119 от 26.04.00г.	Акт 014609 от 01.08.03г.
125	Тинибаев Марат	24-263-053-245	255.0	Временное возмездное долгосрочное землепользование 49лет	Ведение крестьянского хозяйства	Решение акима Саркандского района 4-118 от 26.04.00г.	Акт 014608 от 01.08.03г.
126	Кайсаров Николай	24-263-053-246	101.0	Временное возмездное долгосрочное землепользование 49лет	Ведение крестьянского хозяйства	Решение акима Саркандского района 4-88 от 06.04.00г.	
127	Абдрахимов Рафаэль Хаматаевич	24-263-053-247	93.88	Временное возмездное долгосрочное землепользование 49лет	Ведение крестьянского хозяйства	Договор купли-продажи земельного участка 1-558 от 26.04.00г.	Акт 1143176 от 13.02.07г.
128	Никонов Анатолий Иванович	24-263-053-284	23.0	Временное возмездное долгосрочное	Ведение крестьянского хозяйства	Решение акима Саркандского района 2-50 от 05.02.02г.	Договор 018795 от 20.03.03г.

				землепользование 49лет			
129	Кемперов Омар Елемесович	24-263-053-286	24.0	Временное возмездное долгосрочное землепользование 49лет	Ведение крестьянского хозяйства	Решение акима Саркандского района 1-8 от 15.01.02г.	Договор 018823 от 01.01.04г.
130	Кемперов Омар Елемесович	24-263-053-288	45.5	Временное возмездное долгосрочное землепользование 49лет	Ведение крестьянского хозяйства	Решение акима Саркандского района 1-8 от 15.01.02г.	Договор 018825 от 01.01.04г.
131	Никонов Сергей Петрович	24-263-053-295	22.8	Временное возмездное долгосрочное землепользование 49лет	Ведение крестьянского хозяйства	Постановление акимата Саркандского района 113 от 13.04.09г.	Акт 1510008 от 29.07.09г.
132	Мерекенов Жанат Курмашевич	24-263-053-299	65.5	Временное возмездное долгосрочное землепользование 49лет	Ведение крестьянского хозяйства	Решение акима Саркандского района 9-266 от 09.09.02г.	Договор 019957 от 01.01.04г.
133	Токпаков Кенжебек Коныспаевич	24-263-053-310	60.0	Временное возмездное долгосрочное землепользование 49лет	Ведение крестьянского хозяйства	Решение акима Саркандского района 12-457 от 17.12.99г.	Акт 1142401 от 20.05.05г.

134	Онерхаан Эргелд	24-263-053-315	113.7	Временное возмездное долгосрочное землепользование до 29.04.2047 года.	Ведение крестьянского хозяйства	Св-во о праве на наследство по закону 1075 от 15.04.10г. Постановление акимата Саркандского района 117 от 29.04.10г.	Акт 1510315 от 10.06.10г.
135	Саркандское ГУ лесного хозяйства Управления природных ресурсов и регулирования природопользования Алматинской области	24-263-053-327	53.34	Постоянное землепользование	Ведение лесного хозяйства	Постановление акимата Саркандского района 137 от 25.11.03г. Постановление акимата Алматинской области 25 от 03.02.05г.	Акт на право постоянного землепользования 1140144 от 01.08.06г.
136	Гроц Александр Петрович	24-263-053-334	36.0	Временное возмездное долгосрочное землепользование 49лет	Ведение крестьянского хозяйства	Постановление акимата Саркандского района 55 от 04.05.04г.	Акт 1142132 от 10.08.04г.
137	Ерофеев Владимир Владимирович	24-263-053-338	82.0	Временное возмездное долгосрочное землепользование 49лет	Ведение крестьянского хозяйства	Постановление акима Саркандского района 38 от 20.05.03г.	Акт 1142130 от 10.08.04г.

138	Питенко Владимир Анатольевич	24-263-053-339	243.41	Частная собственность	Ведение крестьянского хозяйства	Договор купли-продажи земельног участка 2 от26.08.04г.	Акт 1147328 от 19.10.04г.
139	Садуакасов Жомарт Мухаметсайдиевич	24-263-053-342	90.0	Частная собственность	Ведение крестьянского хозяйства	Зарегистрированное в отделе земельных отношений Саркандского района 48 от 20.09.07г. Договор купли-продажи земельного участка 5887 от 14.09.07г. Решение акима Саркандского района 395 от 03.10.97г.	Акт на право частной собственности 1153672 от 21.07.08г.
140	Шетиев Бектемис Смитович	24-263-053-344	176.0	Временное возмездное долгосрочное землепользование 49лет	Ведение крестьянского хозяйства	Постановление акимата Саркандского района 43 от 28.02.06г. Решение акима Саркандского	Акт 1143627 от 04.05.07г.

						района 395 от 03.10.97г.	
141	Туткабаев Талгатбек Нусипханулы	24-263-053-346	360.0	Временное возмездное долгосрочное землепользование 49лет	Ведение крестьянского хозяйства	Решение акима Саркандского района 395 от 03.10.97г.	Акт 1147428 от 18.03.09г.
142	Мангулов Серикбол Дорубаевич	24-263-053-363	63.0	Временное возмездное долгосрочное землепользование 49лет	Ведение крестьянского хозяйства	Постановление акимата Саркандского района 86 от 25.05.04г.	Акт 1142294 от 22.12.04г.
143	Алмазов Георгий Георгиевич	24-263-053-364	42.7	Частная собственность	Ведение крестьянского хозяйства	Зарегистрированное в отделе земельных отношений Саркандского района 38 от 20.04.07г. Договор купли-продажи земельного участка 1541 от 18.04.07г.	Акт на право частной собственности 1149996 от 31.05.07г.

144	Абраимов Жанат Джанатаевич	24-263-053-368	65.0	Временное возмездное долгосрочное землепользование 49лет	Ведение крестьянского хозяйства	Постановление акимата Саркандского района 27 от 04.05.04г.	Акт 1142311 от 27.12.04г.
145	Садиева Надежда Андреевна	24-263-053-369	7.0	Временное возмездное долгосрочное землепользование 49лет	Ведение крестьянского хозяйства	Св-во оправе на наследство по закону 608 от 26.01.08г. Постановление акимата Саркандского района 172 от 27.07.04г.	Акт 1147192 от 13.05.08г.
146	Деркач Владимир Андреевич	24-263-053-380	31.0	Временное возмездное долгосрочное землепользование 49лет	Ведение крестьянского хозяйства	Постановление акимата Саркандского района 208 от 26.04.05г.	Акт 1142376 от 12.07.05г.
147	Витюгов Александр Валерьевич	24-263-053-381	500.0	Временное возмездное долгосрочное землепользование 49лет	Ведение крестьянского хозяйства	Постановление акимата Саркандского района 75 от 01.03.05г.	Акт 1142517 от 12.07.05г.
148	Филатова Любовь Николаевна	24-263-053-385	38.8	Временное возмездное долгосрочное землепользование 49лет	Ведение крестьянского хозяйства	Постановление акимата Саркандского района 258 от 01.07.05г.	Акт 1142564 от 06.09.05г.

149	Токпаков Ертай Ермекович	24-263-053-386	80.0	Временное возмездное долгосрочное землепользование 49лет	Ведение крестьянского хозяйства	Постановление акимата Саркандского района 84 от 01.03.05г.	Акт 1142565 от 06.09.05г.
150	Байтлеев Ерлан Каирахметович	24-263-053-387	26.0	Временное возмездное долгосрочное землепользование 49лет	Ведение крестьянского хозяйства	Постановление акимата Саркандского района 274 от 01.07.05г.	Акт 1142566 от 05.09.05г.
151	Баннова Валентина Даниловна	24-263-053-388	130.0	Временное возмездное долгосрочное землепользование 49лет	Ведение крестьянского хозяйства	Постановление акимата Саркандского района 203 от 26.04.05г.	Акт 1147403 от 11.12.08г.
152	Черняева Галина Григорьевна	24-263-053-389	54.8	Временное возмездное долгосрочное землепользование 49лет	Ведение крестьянского хозяйства	Постановление акимата Саркандского района 262 от 01.07.05г.	Акт 1142568 от 05.09.05г.
153	Черняева Галина Григорьевна	24-263-053-390	21.0	Временное возмездное долгосрочное землепользование 49лет	Ведение крестьянского хозяйства	Постановление акимата Саркандского района 262 от 01.07.05г.	Акт 1142569 от 05.09.05г.

154	Сельскохозяйственный производственный кооператив «Жорга»	24-263-053-391	438.0	Частная собственность	Производство сельхоз продукции	Типовой договор купли-продажи земельного участка 17 от 20.07.07г. Постановление акимата Саркандского района 309 от 08.08.05г.	Акт на право частной собственности 1152610 от 06.02.08г.
155	Мукашев Кунтогон Айтчанович	24-263-053-392	66.0	Временное возмездное долгосрочное землепользование 49лет	Ведение крестьянского хозяйства	Постановление акимата Саркандского района 177 от 27.07.04г.	Акт 1142594 от 27.09.05г.
156	Мукашев Кунтогон Айтчанович	24-263-053-393	9.0	Временное возмездное долгосрочное землепользование 49лет	Ведение крестьянского хозяйства	Постановление акимата Саркандского района 177 от 27.07.04г.	Акт 1142595 от 27.09.05г.
157	Сыдыкова Нурчакан	24-263-053-394	31.0	Временное возмездное долгосрочное землепользование 49лет	Ведение крестьянского хозяйства	Постановление акимата Саркандского района 159 от 27.07.04г.	Акт 1142596 от 30.09.05г.
158	Мусабаев Серикжан Сериханович	24-263-053-395	69.7	Временное возмездное долгосрочное	Ведение крестьянского хозяйства	Постановление акимата Саркандского	Акт 1142597 от 30.09.05г.

				землепользование 49лет		района 85 от 01.03.05г.	
159	Мусабаев Серикжан Сериханович	24-263-053-396	155.3	Временное возмездное долгосрочное землепользование 49лет	Ведение крестьянского хозяйства	Постановление акимата Саркандского района 85 от 01.03.05г.	Акт 1142598 от 30.09.05г.
160	Баранов Сергей Николаевич	24-263-053-411	43.3	Временное возмездное долгосрочное землепользование 49лет	Ведение крестьянского хозяйства	Постановление акимата Саркандского района 38 от 14.01.05г.	Акт 1142651 от 02.11.05г.
161	Акибаев Толеухан Асенович	24-263-053-419	104.5	Временное возмездное долгосрочное землепользование 49лет	Ведение крестьянского хозяйства	Постановление акимата Саркандского района 37 от 14.01.05г.	Акт 1142660 от 18.11.05г.
162	Поникарова Любовь Николаевна	24-263-053-430	15.0	Временное возмездное долгосрочное землепользование 49лет	Ведение крестьянского хозяйства	Постановление акимата Саркандского района 268 от 01.07.05г.	Акт 1142680 от 17.11.05г.
163	Мусин Талгат Утарбаевич	24-263-053-431	80.0	Временное возмездное долгосрочное землепользование 49лет	Ведение крестьянского хозяйства	Постановление акимата Саркандского района 177 от 11.03.05г.	Акт 013722 от 17.11.05г.

164	Салкимбаева Джолдыбала Оспановна	24-263-053-447	42.6	Временное возмездное долгосрочное землепользование 49лет	Ведение крестьянского хозяйства	Св-во о праве на наследство по закону 58 от 07.12.07г. Постановление акимата Саркандского района 163 от 27.07.04г.	Акт 1146977 от 26.03.08г.
165	Шаров Ережеп Омарханович	24-263-053-453	15.2	Временное возмездное долгосрочное землепользование 49лет	Ведение крестьянского хозяйства	Постановление акимата Саркандского района 367 от 13.12.04г.	Акт 1142774 от 14.12.05г.
166	Труспекова Жанар Акзановна	24-263-053-455	6.1	Временное возмездное долгосрочное землепользование 49лет	Ведение крестьянского хозяйства	Постановление акимата Саркандского района 192 от 26.04.05г.	Акт 1142776 от 14.12.05г.
167	Шаров Ондрыс Омарханович	24-263-053-457	52.2	Временное возмездное долгосрочное землепользование 49лет	Ведение крестьянского хозяйства	Постановление акимата Саркандского района 358 от 13.12.04г.	Акт 1142778 от 14.12.05г.
168	Акыбаев Бакытжан Кошенгазыевич	24-263-053-464	14.5	Временное возмездное долгосрочное землепользование 49лет	Ведение крестьянского хозяйства	Постановление акимата Саркандского района 328 от 30.11.04г.	Акт 1142785 от 14.12.05г.

169	Акыбаев Кабдолда Кусаингазыевич	24-263-053-466	5.0	Временное возмездное долгосрочное землепользование 49лет	Ведение крестьянского хозяйства	Постановление акимата Саркандского района 290 от 30.11.04г.	Акт 1142787 от 14.12.05г.
170	Садиев Рашид Насибуллович	24-263-053-473	135.0	Временное возмездное долгосрочное землепользование 49лет	Ведение крестьянского хозяйства	Постановление акимата Саркандского района 368 от 01.09.05г.	Акт 1143044 от 20.09.06г.
171	Алпысбаев Азирбек Саркитбекович	24-263-053-474	71.0	Временное возмездное долгосрочное землепользование 49лет	Ведение крестьянского хозяйства	Постановление акимата Саркандского района 92 от 25.05.04г.	Акт 1143045 от 20.09.06г.
172	Алпысбаев Азирбек Саркитбекович	24-263-053-476	20.0	Временное возмездное долгосрочное землепользование 49лет	Ведение крестьянского хозяйства	Постановление акимата Саркандского района 92 от 25.05.04г.	Акт 1143047 от 20.09.06г.
173	Петров Анатолий Викторович	24-263-053-477	12.0	Временное возмездное долгосрочное землепользование 49лет	Ведение крестьянского хозяйства	Постановление акимата Саркандского района 364 от 01.09.05г.	Акт 1143091 от 13.11.06г.
174	Конысбекова Салиман Нуркасымовна	24-263-053-478	20.0	Временное возмездное долгосрочное	Ведение крестьянского хозяйства	Постановление акимата Саркандского	Акт 1143092 от 24.11.06г.

				землепользование 49лет		района 257 от 01.07.05г.	
175	Тургумбаев Муратбек Сабитович	24-263-053-483	44.0	Временное возмездное долгосрочное землепользование 49лет	Ведение крестьянского хозяйства	Постановление акимата Саркандского района 260 от 01.07.05г.	Акт 1143111 от 23.11.06г.
176	Калкеев Бекмухамбет Ермухамбетович	24-263-053-495	508.9	Временное возмездное долгосрочное землепользование 49лет	Ведение крестьянского хозяйства	Постановление акимата Саркандского района 58 от 14.01.05г.	Акт 1145909 от 04.12.07г.
177	Сибаев Нурлан Абеугалиевич	24-263-053-497	97.0	Временное возмездное долгосрочное землепользование 49лет	Ведение крестьянского хозяйства	Постановление акимата Саркандского района 229 от 01.10. 04г.	Акт 1147392 от 17.11.08г.

178	Исаев Оналбек	24-263-053-503	202.6	Временное возмездное долгосрочное землепользование 49лет	Ведение крестьянского хозяйства	Постановление акимата Саркандского района 231 от 01.10.04г. Постановление акимата Саркандского района 229 от 01.10.04г. Постановление акимата Саркандского района 172 от 27.07.04г. Решение акима Саркандского района 5-95 от 28.0501г.	Акт 1147409 от 06.01.08г.
179	Макетова Б.Н.	24-263-016-005	322.03	Временное возмездное долгосрочное землепользование 49лет	Ведение крестьянского хозяйства		
180	ПК «Бутбан»	24-263-025-023	16.8	Временное возмездное долгосрочное землепользование 49лет	Ведение крестьянского хозяйства		

181	Кайсанова З.	24-263-040-005	68.0	Временное возмездное долгосрочное землепользование 49лет	Ведение крестьянского хозяйства		
182	Кыстаубаева К	24-263-040-008	609.0	Временное возмездное долгосрочное землепользование 49лет	Ведение крестьянского хозяйства		
183	Мартынов Владимир Иванович	24-263-044-001	92.04	Временное возмездное долгосрочное землепользование 49лет	Ведение крестьянского хозяйства		
184	Атчабаров Рамазан Рахимович	24-255-081-104	3.0	Временное возмездное долгосрочное землепользование 49лет	Ведение крестьянского хозяйства	Постановление акимата Алакольского района 3-134 от 15.03.05г.	Акт 1022930 от 01.09.05г.
185	Баянбаев Адам	24-255-084-101	805.0	Постоянное землепользование	Ведение крестьянского хозяйства	Решение Акима Уйгентасского райоан 1-131 от 14.05.98г.	Акт на право частной собственности 012515 от 01.08.03г.
186	Садинова Мария Жуанкановна	24-255-084-102	557.0	Временное возмездное долгосрочное	Ведение крестьянского хозяйства	Решение Акима Алакольского района 1-227 от 08.09.98г.	Акт 1022760 от 15.02.05г.

				землепользование 49лет			
187	Курмаев Рифкат Хабибулович	24-255-084-104	45.0	Временное возмездное долгосрочное землепользование 49лет	Ведение крестьянского хозяйства	Решение Акима Алакольского района 1-177 от 12.06.99г.	Акт 1500271 от 30.04.09г.
188	Баткалов Мухтар	24-255-084-106	85.0	Временное возмездное долгосрочное землепользование 49лет	Ведение крестьянского хозяйства	Решение Акима Алакольского района 1-63 от 06.04.00г.	Акт 1025869 от 19.09.07г.
189	Дакариев Нурлан	24-255-084-108	471.0	Временное возмездное долгосрочное землепользование 49лет	Ведение крестьянского хозяйства	Решение Акима Уйгентасского райоан 4-1 от 12.06.02г.	Договор 018609 от 01.08.03г.
190	Саламатова Ольга Федоровна	24-255-084-118	63.20	Временное возмездное долгосрочное землепользование 49лет	Ведение крестьянского хозяйства	Решение Акима Алакольского района 1-70 от 21.01.02г.	Акт 1025868 от 19.09.07г.
191	Букеев Асхат Кажиманович	24-255-084-119	77.0	Временное возмездное долгосрочное землепользование 49лет	Ведение крестьянского хозяйства	Протокол общего собрания к\х б от 14.02.08г. Св-во о праве собственности на наследство по закону зарег-о в	Акт 1027805 от 18.03.08г.

						Алакольском р-м комитете по управлению земельными ресурсами 1218 от 12.02.08г. Зарег-й в отделе земельных отношений Алакольского р-а 52 от 12.02.08г. Зарег-й в отделе земельных отношений Алакольского р-а 71 от 12.02.08г. Св-во о праве на наследство по закону 848 от 12.02.08г. Зарег-й в отделе земельных отношений Алакольского р-а 72 от 12.02.08г. Св-во о праве на наследство по закону 1216 от 12.02.08г.	

						Решение Акима Алакольского р-а 1-41 от 10.01.02г.	
192	Абузяров Махмут	24-255-084-122	218.0	Временное возмездное долгосрочное землепользование 49лет	Ведение крестьянского хозяйства	Решение Акима Уйгентасского р-а 1-345 от 29.05.02г.	Договор 019809 от 01.08.03г.
193	Чукенова Рауза	24-255-084-126	64.0	Временное возмездное долгосрочное землепользование 49лет	Ведение крестьянского хозяйства	Решение Акима Уйгентасского р-а 1-526 от 08.11.02г	Договор 021314 от 01.08.03г.
194	Зыков Борис	24-255-084-128	83.0	Временное возмездное долгосрочное землепользование 49лет	Ведение крестьянского хозяйства	Решение Акима Алакольского р-а 1-520 от 01.11.02г.	
195	Бегасилов Назарбек	24-255-084-130	301.0	Временное возмездное долгосрочное землепользование 49лет	Ведение крестьянского хозяйства	Решение Акима Алакольского р-а 1-464 от 27.08.02г.	
196	Бегасилов Назарбек	24-255-084-131	182.5	Временное возмездное долгосрочное землепользование 49лет	Ведение крестьянского хозяйства	Решение Акима Алакольского р-а 1-464 от 27.08.02г.	

197	Усманов Шамиль Масхутович	24-255-084-134	38.0	Временное возмездное долгосрочное землепользование 49лет	Ведение крестьянского хозяйства	Решение Акима Уйгентасского р-а 1-99 от 25.08.03г.	Договор 022996 от 01.01.04г.
198	ТОО «ЖААК и К»	24-255-084-142	4060.0	Временное возмездное краткосрочное землепользование 4 года	Ведение товарного сельского хозяйства	Постановление акимата Алакольского района 7-414 от 08.07.08г.	Акт 1028504 от 17.03.09г.
199	Радионов Геннадий Борисович	24-255-084-144	56.0	Частная собственность	Ведение крестьянского хозяйства	Типовой договор купли-продажи земельного участка 206 от 02.08.07г.	Акт на право частной собственности 1032520 от 13.08.07г.
200	Ковешников Николай Петрович	24-255-084-149	73.0	Временное возмездное долгосрочное землепользование 49лет	Ведение крестьянского хозяйства	Решение Акима Алакольского р-а 1-401 от 30.10.97г.	Акт 1022755 от 11.03.05г.
201	Джанбаев Нургали Кемелович	24-255-084-152	91.0	Временное возмездное долгосрочное землепользование 49лет	Ведение крестьянского хозяйства	Постановление акимата Алакольского района 5-237 от 27.05.04г.	Акт 1022371 от 04.10.04г.
202	Курмаев Мубарик Хасанович	24-255-084-153	51.0	Временное возмездное долгосрочное	Ведение крестьянского хозяйства	Постановление акимата Алакольского	Акт 1022372 от 04.10.04г.

				землепользование 49лет		района 5-189 от 10.05.04г.	
203	Кульбаев Рамиль Муратханович	24-255-084-158	37.0	Временное возмездное долгосрочное землепользование 49лет	Ведение крестьянского хозяйства	Постановление акимата Алакольского района 5-190 от 10.05.04г.	Акт 1022484 от 20.12.04г.
204	Красивский Геннадий Павлович	24-255-084-165	61.0	Временное возмездное долгосрочное землепользование 49лет	Ведение крестьянского хозяйства	Постановление акимата Алакольского района 11-542 от 22.11.04г.	Акт 1022927 от 01.09.05г.
205	Аманкулов Болаткан Бекбосынович	24-255-084-169	46.40	Временное возмездное долгосрочное землепользование 49лет	Ведение крестьянского хозяйства	Постановление акимата Алакольского района 12-610 от 15.12.04г.	Акт 1023024 от 20.12.05г.
206	Майкынов Ермек Серикбаевич	24-255-084-171	1122	Временное возмездное краткосрочное землепользование до 28.12.13г.	Ведение крестьянского хозяйства	Постановление акимата Алакольского района 12-292 от 28.12.09г.	Акт 1500725 от 05.10.10г.
207	Мунайтбасова Роза Хаджиахметовна	24-255-084-173	670.0	Временное возмездное долгосрочное	Ведение крестьянского хозяйства	Постановление акимата Алакольского	Акт 1500692 от 29.06.10г.

				землепользование 49лет		района 2-54 от 27.02.10г.	
208	Мукашев Мураткали Жолдыканович	24-255-084-177	80.0	Временное возмездное долгосрочное землепользование 49лет	Ведение крестьянского хозяйства	Постановление акимата Алакольского района 12-659 от 11.12.08г.	Акт 1500557 от 12.10.09г.
209	Кыдыралина Айгуль Сыдыкбековна	24-255-085-101	372.0	Временное возмездное долгосрочное землепользование 49лет	Ведение крестьянского хозяйства	Решение акимата Уйгентасского района 1-480 от 30.09.02г.	Договор 021427 от 01.08.03г.
210	Кузумбаев Кайрат Журсумбаевич	24-255-085-104	94.5	Временное возмездное долгосрочное землепользование 49лет	Ведение крестьянского хозяйства	Постановление акимата Алакольского района 3-121 от 11.03.05г.	Акт 1023112 от 19.01.06г.
211	«Лепсинск – АГРО KZ»	24-255-085-105	8.2	Временное возмездное долгосрочное землепользование 49лет	Ведение крестьянского хозяйства	Постановление акимата Алакольского района 9-468 от 02.09.08г. Постановление акимата Алакольского района 3-121 от 11.03.05г.	Акт 1028393 от 07.10.08г.

212	«Лепсинск – АГРО KZ»	24-255-085-106	640.3	Временное возмездное долгосрочное землепользование 49лет	Ведение крестьянского хозяйства	Постановление акимата Алакольского района 9-468 от 02.09.08г. Постановление акимата Алакольского района 3-121 от 11.03.05г.	Акт 1028392 от 07.10.08г.
213	Данабекова Галия Адильхановна	24-255-086-101	39.0	Частная собственность	Ведение крестьянского хозяйства	Типовой договор купли-продажи земельного участка 37 от 13.08.09г. Постановление акимата Алакольского района 8-210 от 04.08.09г.	Акт на право частной собственности 1037419 от 06.10.09г.
214	Карнаухова Татьяна Сергеевна	24-255-086-102	395.0	Временное возмездное долгосрочное землепользование 49лет	Ведение крестьянского хозяйства	Решение акимата Уйгентасского района 1-311 от 29.12.98г.	Акт на право частной собственности 012898 от 01.08.03г.
215	Дуйсенбаев Турар	24-255-086-103	20.0	Временное возмездное долгосрочное	Ведение крестьянского хозяйства	Решение акима Уйгентасского района 1-38 от 01.03.00г.	Договор 017365 от 01.08.03г.

				землепользование 49лет			
216	Тушкенава Жезтай	24-255-086-104	208.0	Временное возмездное долгосрочное землепользование 49лет	Ведение крестьянского хозяйства	Решение акима Уйгентасского района 1-24 от 07.02.01г.	Договор 017366 от 01.08.03г.
217	Туткушбаев Ж.Е.	24-255-086-105	62.80	Временное возмездное долгосрочное землепользование 49лет	Ведение крестьянского хозяйства	Решение акима Уйгентасского района 1-447 от 19.08.02г.	Договор 019807 от 01.08.03г.
218	«Лепсинск – АГРО KZ»	24-255-086-106	435.0	Временное возмездное долгосрочное землепользование 49лет	Ведение сельскохозяйственного производства	Постановление акимата Алакольского района 9-468 от 02.09.08г.	Акт 1028394 от 07.10.08г.
219	Калимулин Тауфик Минтаевич	24-255-086-108	307.0	Временное возмездное долгосрочное землепользование 49лет	Ведение крестьянского хозяйства	Решение акима Алакольского района 456 от 22.12.97г.	Акт 1022848 от 02.06.05г.
220	Байгарашев Мукаш Илимесович	24-255-086-109	36.0	Временное возмездное долгосрочное землепользование 49лет	Ведение крестьянского хозяйства	Постановление главы Уйгентасской районной	Акт 1500278 от 12.05.09г.

						администрации 130 от 20.12.94г.	
221	Абдухаликов Ринат Жунусович	24-255-086-111	87.06	Временное возмездное долгосрочное землепользование 49лет	Ведение крестьянского хозяйства	Постановление акимата Алакольского района 4-159 от 23.04.04г.	Акт 1022374 от 04.10.04г.
222	Кульбаев Рамиль Муратханович	24-255-086-112	36.0	Временное возмездное долгосрочное землепользование 49лет	Ведение крестьянского хозяйства	Постановление акимата Алакольского района 5-190 от 10.05.04г.	Акт 1022485 от 20.12.04г.
223	Атчабаров Рамазан Рахимович	24-255-086-113	20.0	Временное возмездное долгосрочное землепользование 49лет	Ведение крестьянского хозяйства	Постановление акимата Алакольского района 3-134 от 15.03.05г.	Акт 1022929 от 01.09.05г.
224	Букеев Сафаргалий Темиргалиевич	24-255-086-114	59.5	Временное возмездное долгосрочное землепользование 49лет	Ведение крестьянского хозяйства	Постановление акимата Алакольского района 11-549 от 04.11.08г.	Акт 1500596 от 14.01.10г.
225	Аюбаев Женисбай	24-255-091-133	258.32	Временное возмездное долгосрочное землепользование 49лет	Ведение крестьянского хозяйства	Постановление акима Алакольского района 1-535 от 14.11.02г.	

226	Чехов Александр Андреевич	24-255-091-148	16.0	Временное возмездное долгосрочное землепользование 49лет	Ведение крестьянского хозяйства	Постановление акимата Алакольского района 9-416 от 13.09.04г.	Акт 1022456 от 09.12.04г.
227	Абжанов Мурат Жумашович	24-255-115-103	58.0	Временное возмездное долгосрочное землепользование 49лет	Ведение крестьянского хозяйства	Постановление акима Алакольского района 1-88 от 25.03.02г.	Акт 1022465 от 10.12.04г.
228	Юндт Владимир Львович	24-255-115-110	80.0	Временное возмездное краткосрочное землепользование	Ведение крестьянского хозяйства	Решение акима Алакольского района 1-399 от 30.10.97г.	Акт 1024401 от 11.09.07г.
229	Кудеева Альбина	24-255-116-101	18.0	Временное возмездное долгосрочное землепользование 49лет	Ведение крестьянского хозяйства	Решение акима Алакольского района 1-164 от 29.06.99г.	
230	Скрипников Игорь Васильевич	24-255-116-103	27.0	Временное возмездное долгосрочное землепользование 49лет	Ведение крестьянского хозяйства	Решение акима Уйгентасского района 1-48 от 20.06.03г.	Договор 022773 от 01.01.04г.
231	Азимханов Серик Сыдыкович	24-255-116-104	5767.20	Временное возмездное долгосрочное	Ведение крестьянского хозяйства	Постановление акимата Алакольского	Акт 1022945 от 13.09.05г.

				землепользование 49лет		района 12-698 от 30.12.04г.	
232	Байгужанов Мурат Касымович	24-255-116-105	225.0	Временное возмездное долгосрочное землепользование 49лет	Ведение крестьянского хозяйства	Постановление акимата Алакольского района 8-453 от 20.08.08г.	Акт 1028497 от 02.12.08г.
233	Уйгентасское ГУ лесного хозяйства Управления природных ресурсов и регулирования природопользования Алматинской области	24-255-138-102	82235.0	Постоянное землепользование	Ведение лесного хозяйства	Постановление акимата Алакольского района 1-183 от 21.11.03г. Постановление акимата Алакольского района 1-184 от 21.11.03г.	Акт на право постоянного землепользования 1020215 от 29.09.06г.
234	Алакольское ГУ лесного хозяйства Управления природных ресурсов и регулирования природопользования Алматинской области	24-255-139-102	88398.50	Постоянное землепользование	Ведение лесного хозяйства	Постановление акимата Алматинской области 25 от 03.02.05г. Постановление акимата Алакольского района 1-184 от 21.11.03г.	Акт на право постоянного землепользования 1020235 от 18.06.06г.

235	ТОО Компания «ТАУ САМАЛ ЛТД»	24-255-157-106	3227.0	Временное возмездное краткосрочное землепользование 4года	Для ведения товарного сельскохозяйственного производства	Постановление акимата Алакольского района 6-263 от 14.06.04г.	Акт 1023612 от 12.12.06г.
236	Производственный сельскохозяйственный кооператив «Майтобе»	24-255-157-107	3202.0	Временное возмездное краткосрочное землепользование 4года	Для ведения сельскохозяйственного производства	Постановление акимата Алакольского района 2-37 от 12.02.04г.	Акт 1023725 от 28.09.07г.
237	Производственный сельскохозяйственный кооператив «Майтобе»	24-255-157-108	1060.0	Временное возмездное краткосрочное землепользование 4года	Для ведения сельскохозяйственного производства	Постановление акимата Алакольского района 2-37 от 12.02.04г.	Акт 1023726 от 28.09.07г.
238	Войсковая часть № 2484	24-255-162-102	1.0	Постоянное землепользование	Обслуживание объекта пограничной заставы «Жылысай»	Постановление акимата Алакольского района 1-56 от 27.06.03г.	Акт на право постоянного землепользования 1020374 от 03.08.07г.
239	ТОО «Тастау - S»	24-255-163-108	12500.0	Временное возмездное долгосрочное землепользование 20лет	Ведение товарного сельского хозяйства	Постановление акимата Алакольского района 1-21 от 26.01.04г.	Акт 1022216 от 19.05.08г.
240	Байгарашев К	24-255-015-003	47.0	Временное возмездное долгосрочное	Ведение крестьянского хозяйства		

				землепользование 49лет			
241	Зыков Борис	24-255-015-006	35.0	Временное возмездное долгосрочное землепользование 49лет	Ведение крестьянского хозяйства		
242	Калыбеков М.	24-255-015-011	107.0	Временное возмездное долгосрочное землепользование 49лет	Ведение крестьянского хозяйства		

8. Разрешенные и запрещенные виды деятельности, а также ограничения на отдельные виды деятельности на особо охраняемой природной территории:

На территории Жонгар-Алатауского государственного национального природного парка **запрещаются:**

- нахождение на особо охраняемой природной территории без специального пропуска или разрешения;
- сбор грибов, ягод, лекарственных растений без разрешительных документов, а также повреждение и самовольная порубка древесно-кустарников пород, нанесение рисунков и надписей, порча аншлагов, беседок, указателей, повреждение муравейников и гнездовий птиц;
- в дикоплодовой зоне сбор плодов и вынос семян;
- парковка и мытье автотранспорта и других механических средств на берегах водоемов;
- устройство туристских стоянок, установка палаток на не установленных для этой цели местах;
- разведение костров, установка мангалов, очагов для приготовления пищи вне установленных местах;
- ловля рыбы сетями и другими запрещенными орудиями и средствами, а также превышение установленных норм вылова рыбы;
- съезд и проезд вне дорог общего пользования;
- шуметь, подавать сигналы автотранспорта.

Запрещено сорить. Бытовой мусор помещается в специально отведенных для него местах (урны, мусорные контейнеры).

В целях обеспечения безопасности туристов запрещается брать с собой и пользоваться огнестрельным оружием и взрывчатыми веществами (боеприпасы, снаряжение, пиротехнические средствами), а также другими опасными предметами.

Соблюдайте меры безопасности от укусов ядовитых и змей.

На территории национального парка **могут осуществляться** различные формы хозяйственной деятельности, не оказывающие негативного воздействия на состояние экологических систем национального парка:

- лесохозяйственная деятельность;
- традиционное землепользование и иная деятельность в рамках обеспечения долговременной сохранности и неуязвимости биологического разнообразия;
- любительское рыболовство;
- рекреационная деятельность и туризм;
- научно-исследовательская и эколого-просветительская деятельность.

9. Правила посещения, режим работы и рекреационная нагрузка особо охраняемой природной территории:

I. Правила посещения: Пребывание на территории национального парка в туристских и рекреационных целях регламентируется Правилами посещения особо охраняемых природных территорий физическими лицами (Приказ и.о. Министра сельского хозяйства Республики Казахстан от 1 сентября 2010 года № 555 «Об утверждении Правил посещения особо охраняемых природных территорий физическими лицами»).

1. Согласно вышеуказанных Правил, на территории природоохранного учреждения в зависимости от вида ООПТ и установленного правового режима охраны, не допускается:1) нахождение на ООПТ без подтверждающего документа об оплате за пользование ООПТ.

Оплата с посетителей парка взымается согласно утвержденных размеров тарифов за услуги оказываемые Жонгар-Алатауским государственным национальным природным парком, Приказ Министра экологии и природных ресурсов Республики Казахстан от 2 октября 2024 года № 232.

2. Согласно «Правил посещения особо охраняемых природных территорий физическими лицами» Приказ и.о. Министра сельского хозяйства Республики Казахстан от 1 сентября 2010 года № 555, основанием для посещения территорий ООПТ является наличие у посетителя подтверждающего документа об оплате услуг предоставляемые природоохранными учреждениями. Предоставление подтверждающего документа об оплате услуг с пенсионеров, лиц с инвалидностью, ветеранов Великой Отечественной войны, ветеранов боевых действий на территории других государств, ветеранов, приравненных по льготам к ветеранам Великой Отечественной войны, ветеранов труда и детей дошкольного возраста не требуется.

3. Посетители, прибывающие с целью ограниченной хозяйственной деятельности.

Сенокошение и пастьба скота на территории государственных национальных природных парков, государственных региональных парков, государственных природных резерватов допускается только в зонах ограниченной хозяйственной деятельности, в соответствии с лесным законодательством Республики Казахстан.

Лесные побочные пользования (любительский сбор дикорастущих плодов, ягод, грибов, лекарственных трав, размещение ульев и пасек) в специально отведенных для этого местах, кроме мест с заповедным режимом охраны, осуществляется в соответствии с лесным законодательством Республики Казахстан.

При предоставлении участков государственного лесного фонда для сенокошения и пастьбы скота в краткосрочное лесопользование лесопользователям выписывается лесной билет на основании заявления лесопользователя и документов, удостоверяющих наличие скота и оплату за краткосрочное лесопользование.

Сенокошение и пастьба скота на предоставленных участках государственного лесного фонда осуществляются в сроки, указанные в лесных билетах.

4.В учреждении имеются земельные участки переданные в долгосрочное пользование, которые функционируют на основании договора долгосрочного пользования земельными участками для развития туристской и рекреационной деятельности. Оплата за пользование земельными участками производится на основании утвержденных размеров тарифов за услуги оказываемые Жонгар-Алатауским государственным национальным природным парком, Приказ Министра экологии и природных ресурсов Республики Казахстан от 2 октября 2024 года № 232.

Пользователи согласно договоров долгосрочного пользования обязаны производить оплату ежеквартально, на основании выставляемых национальным парком счетов.

За неуплату в срок до 10 числа последнего месяца квартала начисляется пеня в размере 0,1% в день от суммы задолженности за каждый день просрочки, но не более 10% от суммы задолженности.

На территории природоохранного учреждения в зависимости от вида ООПТ и установленного правового режима охраны, не допускается:

1) нахождение на ООПТ без подтверждающего документа об оплате за пользование ООПТ;

2) съезд и проезд вне дорог общего пользования или специальных экскурсионных троп и туристских маршрутов, грунтовых лесных и полевых дорог ООПТ;

3) стоянка автотранспорта и других механических средств вне установленных мест;

4) парковка и мытье автотранспорта и других механических средств на берегах водоемов, мытье посуды, стирка белья, купание домашних животных;

5) нахождение на водоемах моторных яхт, катеров, моторных лодок, скутеров, квадроциклов, за исключением моторных плавательных средств, используемых государственной инспекцией по охране ООПТ и спасательными пунктами;

6) разведение костров, установка мангалов, очагов для приготовления пиши вне специально установленных и оборудованных мест;

7) устройство стоянок, установка палаток вне мест, установленных для этих целей;

8) рыболовство сетями и другими запрещенными орудиями и средствами;

9) изъятие диких животных без соответствующего разрешения;

10) отпугивание и прикармливание диких животных;

11) разорение гнезд, нор, логовищ и муравейников;

12) вырубка, ломка и повреждение деревьев и кустарников, заготовка прутьев на веники и метлы для бытовых нужд;

13) разрушение и порча памятников природы, истории, культуры и археологии;

14) сбор и выкопка дикорастущих древесных, кустарниковых, травянистых растений и лекарственного сырья вне разрешенных мест сбора;

15) сбор дикорастущих плодов, грибов и ягод вне специально отведенных для этого мест;

16) ломка и порча средств наглядной агитации (стендов, панно, аншлагов, и других), лесоустроительных, лесохозяйственных и землеустроительных знаков;

17) нанесение надписей и рисунков на постройки, деревья, камни и скалы;

18) самовольные выпас скота, сенокошение, заготовка древесины и иное незаконное лесопользование;

19) засорение бытовым мусором и отходами почвенного покрова;

20) применение шумовых и иных акустических воздействий на окружающую среду, согласно норм шумовых и иных акустических воздействий искусственного происхождения, утвержденных приказом Министра сельского хозяйства Республики Казахстан от 7 октября 2015 года № 18-02/899 "Об утверждении норм шумовых и иных акустических воздействий искусственного происхождения" (зарегистрированный в Реестре государственной регистрации нормативных правовых актов № 12387);

21) иная деятельность, нарушающая естественное развитие и сохранение объектов государственного природно-заповедного фонда и природных комплексов.Лица, виновные в нарушении Правил, привлекаются к ответственности по законам Республики Казахстан.

II. Режим работы «Жонгар-Алатауского ГНПП

«Жонгар-Алатауский ГНПП» создан с целью сохранения естественных горных ландшафтов, имеющих особую экологическую, историческую и эстетическую ценность, а также является специальным учреждением, сочетающим охрану окружающей среды с возможностью проведения научных исследований и различными видами рекреации и просветительской деятельности.

Функциональное зонирование – деление особо охраняемой природной территории на функциональные зоны в целях установления оптимального режима охраны и использования объектов государственного природно-заповедного фонда.

Функциональное зонирование является основой планировочной организации национального парка, согласно которой должны развиваться все формы деятельности ООПТ.

В соответствии со ст. 45 Закона «Об ООПТ» на территории государственных национальных природных парков выделяются следующие функциональные зоны:

1) заповедного режима;

2) экологической стабилизации;

3) туристской и рекреационной деятельности;

4) ограниченной хозяйственной деятельности.

В зоне заповедного режима запрещаются любая хозяйственная деятельность и рекреационное использование территории государственного национального природного парка, за исключением регулируемого экологического туризма, и устанавливается заповедный режим охраны.

В зоне экологической стабилизации устанавливается заповедный режим охраны с запрещением хозяйственной и рекреационной деятельности, за исключением регулируемого экологического туризма, проведения мероприятий по восстановлению нарушенных природных комплексов и объектов государственного природно-заповедного фонда, размещения стационарных пасек со строительством временных строений, необходимых для занятия пчеловодством.

Зона туристской и рекреационной деятельности подразделяется на участки регулируемого кратковременного отдыха и продолжительного отдыха посетителей государственного национального природного парка.

В зоне туристской и рекреационной деятельности устанавливается заказной режим охраны, обеспечивающий сохранение природных комплексов и объектов государственного природно-заповедного фонда, на территории которого допускается регулируемое туристское и рекреационное использование (кроме охоты), в том числе организация туристских маршрутов, троп, устройство бивачных стоянок и смотровых площадок, пляжей, лодочных станций, пунктов проката водных видов транспорта и пляжного инвентаря с учетом норм рекреационных нагрузок, размещение стационарных пасек со строительством временных строений, необходимых для занятия пчеловодством.

В зоне ограниченной хозяйственной деятельности размещаются объекты административно-хозяйственного назначения, ведется хозяйственная деятельность, необходимая для обеспечения охраны и функционирования государственного национального природного парка, обслуживания его посетителей, включая организацию любительского (спортивного) рыболовства, осуществляются

строительство и эксплуатация рекреационных центров, гостиниц, кемпингов, музеев и других объектов обслуживания туристов.

Подобное зонирование позволяет совмещать интересы охраны природы, экологического просвещения и регулируемой рекреации.

Ш. Рекреационная нагрузка

Рекреационная нагрузка — это показатель воздействия людей (отдыхающих и туристов) на природную территорию, который определяется количеством посетителей на единице площади за определённый промежуток времени и временем их пребывания на объекте отдыха. Она учитывает, сколько людей одновременно находятся на территории и как долго они там находятся, влияя на природную среду

В «Жонгар-Алатауском ГНПП» для каждого туристского маршрута есть данные о количестве посетителей и допустимой рекреационной нагрузке в день и за сезон — это помогает следить за тем, чтобы не превышать допустимую нагрузку и сохранять природу.

В качестве меры влияния факторов рекреационного воздействия на природные комплексы принята рекреационная нагрузка – показатель, определяемый количеством отдыхающих на единицу площади, временем их пребывания.

Паспорт разработан:
Республиканским государственным учреждением «Жонгар-Алатауский ГНПП»

М.П.

Дата разработки паспорта:
«08» января 2026 г.

Приложение 1
к паспорту Жонгар-Алатауского ГНПП

Перечень объектов государственного природно-заповедного фонда
Жонгар-Алатауского ГНПП

№ п/п	**Наименование объектов государственного природно-заповедного фонда**	**Количество**
1	2	3
	Наличие видов растений – всего	902
	в том числе редких и исчезающих:	25
1	Яблоня Недзвецкого – *Malus niedzwetzkyana* Dieck.	
2	Водосбор Виталия – *Aquilegia vitalii* Gamajun.	
3	Каркас кавказский – *Celtis caucasica* Wild	
4	Шафран алатауский – *Crocus alatavicus* Regel et Sem.	
5	Курчавка мушкетова – *Atraphaxis mu*shketovii Krassn.	
6	Горечавка жонгарская – *Gentiana dshungarica* Regel	
7	Астрагал птицеклювый – *Astragalus ornithorrhibchus* M.Pop.	
8	Астрагал капалский – *Astragalus kopalensis* Lipsky	
9	Цельнолистник жонгарский – *Halophyllum dshyngaricum* N.Bubtz.	
10	Малочай Ярослава – *Euphorbia jaroslavii* P. Pol.	
11	Вероника крупнотычинковая – *Veronica serpylloides* Regel	
12	Крестовник огненноязычковый – *Senecio pyroglossus* Kar.et Kir.	
13	Соссюрея обернутая – *Saussurea Involucrata* (Kar.Et Kir.) Sch. Bip.	
14	Хохлатка Семенова – *Corydalis semenovii* Regel	
15	Лилия кудреватая – *Lilium martagon* L.	
16	Рябчик бледноцветковый – *Fritillaria pallidiflora* Schrenk	
17	Тюльпан короткотычиночный – *Tulipa brachystemon* Regel	
18	Рапонтикум сафлоровидный – *Rhaponticum carthamoides* (Willd.) Iljin	
19	Ревень Виттрока – *Rheum wittrokii* Lundstr.	
20	Адонис золотистый – *Adonis chrysocyathus* Hook	
21	Адонис тянь-шаньский – *Adonis tianschanica* Lipsch.	
22	Родиола розовая – *Rhodiola rosea* L.	
23	Яблоня Сиверса – *Malus sieversii* (Ledeb.) M. Roem.	
24	Гимноспериум алтайский – *Gymnospermium altaicum* Pall. Spach	
25	Пион уклоняющийся – *Paeonia anomala* L.	

	Наличие видов животных – всего	1020
	в том числе редких и исчезающих:	26
	беспозвоночные:	7
1	Туркомилакс Цветкова – *Turcomilax tzvetkovi* Licharev et Wiktor, 1980	
2	Красотка девушка – *Calopteryx virgo* Linnaeus, 1758	
3	Польская кошениль – *Porphyrophora polonica* Linnaeus, 1758	
4	*Chilocorus bipustulatus* Linnaeus, 1758	
5	*Stethorus pusillus* Herbst, 1797	
6	Голубянка Татьяна – *Otnjukovia tatjana* Zhdanko, 1984	
7	Сколия волосатая – *Scolia hirta* Schrank, 1781	
	птицы:	16
8	Черный аист – *Ciconia nigra* Linnaeus, 1758	
9	Орел-карлик - *Hieraaetus pennata* Gmelin, 1788	
10	Беркут - *Aguila chrysaetus* Linnaeus, 1758	
11	Бородач – *Gypaetus barbatus* Linnaeus, 1758	
12	Черный гриф – *Aegypius monachus* Linnaeus, 1758	
13	Кумай – *Gyp shimalayesis* Hume,1869	
14	Серпоклюв – *Ibidorhyncha struthersii* Vigors, 1832	
15	Филин – *Bubo bubo* Linnaeus, 1758	
16	Балобан – *Falco cherrug* Gray, 1834	
17	Синяя птица – *Myophonus caeruleus,* Scopoli, 1786	
18	Сапсан – *Falco peregrines,* Tunstall, 1771	
19	Джек – *Chlamydotis undulate,* Jacquin, 1784	
20	Орлан белохвост – *Haliaeetus albicilla,* Linnaeus,1758	
	млекопитающие:	6
21	Тянь-Шаньский бурый медведь – *Ursus arctos isabellinus* (Linnaeus, 1758)	
22	Тянь-Шаньский горный баран – *Ovis ammon karelini* (Linnaeus, 1758)	
23	Снежный барс – *Uncia uncia* (Schreber, 1776)	
24	Туркестанская рысь – *Felis lynx isabellinus* (Linnaeus, 1758)	
25	Каменная куница – *Martes foina* (Erxleben, 1777)	
26	Манул – *Felis manul* (Pallas, 1776)	

	Наличие геологических, геоморфологических, гидрологических объектов государственного природно-заповедного фонда, их наименование, местонахождение и краткая характеристика:	

Примечание: На территории национального парка отсутствуют утверждённые геологические, геоморфологические и гидрологические объекты государственного природно-заповедного фонда.

Приложение 2
к паспорту Жонгар-Алатауского ГНПП

Численность индикаторных видов животных
Жангар-Алатауского ГНПП

Наименование животного	Численность	
	Оптимальная	Фактическая
1	2	3
Благородный олень – *Cervus elaphus* Linnaeus, 1758	1888	723
Сибирская косуля – *Capreolus pygargus* Linnaeus, 1758	992	326
Сибирский горный козел – *Capra sibirica* Pallas, 1776	1704	865
Кабан – *Sus scrofa* Linnaeus, 1758	971	388
Серый сурок – *Marmota baibacina* Kastschenko, 1899	4017	1750
Волк – *Canis lupus* Linnaeus, 1758	301	206
Обыкновенная лисица – *Vulpes vulpes* Linnaeus, 1758	365	211
Обыконовенная белка – Sciurus vulgaris Linnaeus, 1758	513	206
Барсук – *Meles meles* Linnaeus, 1758	505	360
Заяц-беляк – *Lepus timidus* Linnaeus, 1758	770	214
Ласка – *Mustela nivalis* Linnaeus, 1758	417	121
Горностай – *Mustela erminae* Linnaeus, 1758	204	121
Американская норка – *Mustela vison* Schreber. 1777	240	71
Тянь-шаньский бурый медведь - *Ursus arctos isabellinus* (Linnaeus, 1758)		299
Туркестанская рысь – *Felis lynx isabellinus* (Linnaeus, 1758)		78
Каменная куница – *Martes foina* Erxleben, 1777		167
Тянь-шаньский горный баран – *Ovis ammon karelini,* Linnaeus, 1758		80
Манул – *Felis manul* Pallas, 1776		18
Снежный барс – *Uncia uncia* Schreber, 1776		28
Тетерев – *Lyrurus tetrix* Linnaeus, 1758	975	559
Фазан – *Phasianus colchicus* Carl Linnaeus, 1758	538	449
Кеклик – *Alectoris chukar* John Edward Gray, 1830	837	555
Перепел – *Coturnix coturnix* Carl Linnaeus, 1758	1170	300

Кряква – *Anas platyrhynchos* Linnaeus, 1758	225	91
Большой крохаль – *Mergus merganser* Linnaeus, 1758	85	45
Гималайский улар – *Tetraogallus himalayensis* John Edward Gray, 1843	271	230
Вяхирь – *Columba palumbus* Carl Linnaeus et al., 1758	520	258
Ястребиная сова – *Surnia ulula* Linnaeus, 1758		84
Кумай – *Gyps himalayesis* Hume,1869		91
Беркут – *Aguila chrysaetus* Linnaeus, 1758		92
Балобан – *Falco cherrug* Gray, 1834		22
Черный аист – *Ciconia nigra* Linnaeus, 1758		42
Черный гриф – *Aegypius monachus* Linnaeus, 1758		69
Филин – *Bubo bubo* Linnaeus, 1758		87
Серпоклюв – *Ibidorhyncha struthersii* Vigors, 1832		26
Бородач – *Gypaetus barbatus* Linnaeus, 1758		33

Приложение 3
к паспорту Жонгар-Алатауского ГНПП

Перечень объектов историко-культурного наследия Жонгар-Алатауского ГНПП

№ п/п	Наименование	Местонахождение и характеристика
1	Могильник Уйгунтас (Уйгентас)	В урочище Уйгентас, на правом берегу р. Тентек, к северу от погранзаставы Могильник включает более 150 курганов, расположенных на первой террасе р. Тентек, и занимает ограниченную площадь 500×1000м. Насыпи курганов сложены из земли и камня. В целом, памятник представляет собой уникальный погребальный комплекс, характеризующий уровень общественного устройства и культуру древних и средневековых номадов Семиречья I тыс. до н.э.- I тыс. н.э.
2	Курганные могильники	В пяти пунктах долины р. Сарымсакты у северо- западных склонов хр. Караагаш отмечены небольшие могильники, состоящие из 5-10 курганных сооружений. Курганы имеют каменные и каменноземляные насыпи диаметром до 10-12м и высотой до 0,5м.
3	Курганный могильник	На перевале Коктобе (1814м), в горах Жунжурек, по обеим сторонам дороги Могильник состоит их двух курганов. Насыпи курганов земляные, имеют диаметры до 10м, высоту до 0,5м.
4	Курганный могильник	К югу от п. Лепси, по теченю р. Агыныкатты в сторону оз. Жасылколь в среднем и верхнем течении р. В нескольких пунктах в долине расположены курганные могильники, насчитывающие до двадцати сооружений. Курганы имеют каменные и каменно-земляные насыпи.
5	Курган	В верховье р. Лепси, в долине Шубарагаш Курган имеет каменно-земляную насыпь
6	Наскальные изображения	В ущелье Карыпча, к югу от ущелья Инили на скалах выбиты изображения животных
7	Могильник	В 4км к востоку от г. Сарканд, по обе стороны дороги в с.Екиа Могильник состоит из 3 курганов. Курганы расположены це севера на юг, диаметр 16-22 м. памятник относится к культуре древних кочевников Семиречья.
8	Могильник	В 5,1 км к востоку от г. Саркан, с правой стороны дороги в с. Екиаша имеется могильники которые состоят из 3 курганов. Памятник относится к культуре древних кочевников Семиречья.
9	Могильник	В 6,3 км к востоку от г. Саркан, с правой стороны дороги в с. Екиаша. Могильник состоит из 3 курганов. Курганы расположены цепочкой с севера на юг. Памятник относится к культуре древних кочевников Семиречья.